AÑO XIV | NÚMERO 25 | DICIEMBRE 2024

11MAGINA

AFECTADOS DEL TERRORISMO

- VÍCTIMAS, DESAPARECIDOS Y AFECTADOS POR LA DANA
- TESTIMONIO: ISABEL FLORES GÓMEZ
- EL TRASTORNO DE ESTRÉS POSTRAUMÁTICO
- LA AMENAZA YIHADISTA 20 AÑOS DESPUÉS DEL 11-M
- UN LIBRO: "DINOS DONDE ESTÁS Y VAMOS A BUSCARTE"
- UN CUADRO: "SIN MÁS"

EVA BELEN A. Q. • OSCAR A. A. • LILIANA GUILLERMINA A. U. • FLORENCIO A. R. • JUAN ALBERTO A. R. • MARIA JOSEFA A. G. • ANDRIYAN ASENOV A. • MARIA NURIA A. S. • ALBERTO A. B. • NEIL HEBE A. M. • ANA ISABEL A. J. • MIGUEL ANGEL B. C. • SUSANA B. I. • FRANCISCO JAVIER B. I. • GONZALO B. D. • INES B. G. • SANAE B S. I. • RODOLFO B. S. • VALERIA B. A. • LIVIA B. • FLORENCIO B. M. • TRINIDAD B. S. • ALINA MARIA B. • STEFAN B. • TIBOR B. • MARIA PILAR C. B. • RODRIGO C. P. • MILAGROS C. G. • SONIA C. C. • ALICIA C. M. • JOSE MARIA C. B. • ALVARO C. F. • FRANCISCO JAVIER C. T. • CIPRIANO C. M. • INMACULADA C. S. • SARA C. M. • OSWALDO MANUEL C. V. • MARIA EUGENIA C R. D. • JACQUELINE C. O. • MARIA SOLEDAD C. S. • MARÍA PAZ C. P. • ESTEBAN MARTIN D B. C. • SERGIO D L H. C. • MIGUEL D L. O. • ALVARO D M. J. • JUAN CARLOS D A. A. • MARTA D R. M. • NURIA D R. M. • NICOLETA D. • BEATRIZ D. H. • GEORGETA GABRIELA D. • PAUNOVA TINKA D. • VASILEVA KALINA D. • SAM D. • SERGIO D S. S. • MARIA DOLORES D. S. • OSAMA E. • SARA E. S. • CARLOS MARINO F. D. • MARIA F. D A. • REX F. R. • HECTOR MANUEL F. B. • JULIA F. R. • MARIA DOLORES F. F. • JOSE G. O. • JOSE RAUL G. T. • MARIA PILAR G. T. • ABEL G. A. • JUAN LUIS G. A. • BEATRIZ G. F. • MARIA DE LAS NIEVES G. G-M. • ENRIQUE G. G. • CRISTINA AURELIA G. M. • CARLOS ALBERTO G. P. • JOSE G. S. • JOSE MARIA G. S. • JAVIER G. P. • PETRICA G. • ANA ISABEL G. P. • OSCAR G. G. • FELIX G. G. • ANGELICA G. G. • TERESA G. G. • ELIAS G. R. • JUAN MIGUEL G. G. • JAVIER G. C. • BERTA MARIA G. G. • PEDRO H. M. • ALEJANDRA I. L. • MOHAMED I. • PABLO I. A. • MARIA TERESA J. N. • OLEKSANDR K. • LAURA ISABEL L. B. • MARIA VICTORIA L. M. • MARIA DEL CARMEN L. A. • MIRIAM L. D. • MARIA DEL CARMEN L. P. • MARIA CRISTINA L. R. • JOSE MARIA L-M. M. • MARÍA JESÚS M. R. • FRANCISCO JAVIER M. Z. • ANGEL M. P. • VICENTE M. C. • ANTONIO M. M. • BEGOÑA M. B. • ANA M. F. • LUIS ANDRES M. P. • MARIA PILAR M. R. • ALOIS M. • CARMEN MONICA M. R. • MIRIAN M. M. • JAVIER M. J. • MICHAEL M. R. • STEFAN M. • SEGUNDO VICTOR M. M. • ENCARNACION M. D. • MARIA TERESA M. V. • JULIA M. G. • FRANCISCO M. A. • JOSE RAMON M. I. • EUGENIO M. S. • JUAN PABLO M. C. • JUAN M. L. • FRANCISCO JOSE N. D L R. • MARIANA N. • ISMAEL N. G. • INES N. M. • MIGUEL ANGEL O. O. • ANGEL P. C. • SONIA P. A. • JUAN FRANCISCO P. P. • DANIEL P. M. • JOSEFA P. P. • MIRIAN P. R. • ROBERTO P. L. • MARIA PILAR P. M. • FELIPE P. A. • MARTHA SCARLETT P. H. • ELENA P. • MARIA LUISA P. R. • IONUT P. • EMILIAN P. • MIGUEL ANGEL P. H. • FRANCISCO ANTONIO Q. B. • JOHN JAIRO R. B. • LAURA R. L. • MIGUEL R. M. • JORGE R. C. • LUIS R. C. • MARIA SOLEDAD R. D L T. • ANGEL LUIS R. R. • FRANCISCO JAVIER R. S. • AMBROSIO R. E. • CRISTINA R. S. • PATRICIA R. • WIESLAW R. • ANTONIO S. S. • SERGIO S. L. • MARÍA ISABEL S. M. • JUAN ANTONIO S. Q. • BALBINA S-D. F. • DAVID S. G. • JUAN CARLOS S. M. • EDUARDO S. P. • GUILLERMO S. P. • MIGUEL ANTONIO S. L. • RAFAEL S. L. • MIHAELA S. P. • FEDERICO MIGUEL S. S. • DOMNINO S. G. • MARIA SUSANA S. I. • CARLOS S. A. • MARIA IVANOVA S. • MARION CINTIA S. • ANDEXANDRU HORACIU S. • DANUTA TERESA S. • JOSE LUIS T. B. • IRIS T. P. • NEIL FERNANDO T. M. • CARLOS T. G. • MARIA TERESA T. H. • JESUS U. E. • JOSE MIGUEL V. L. • SAUL V. R. • MERCEDES V. M. • DAVID V. F. • JUAN RAMON Z. G. • YAROSLAV Z. • CSABA Z. • NICOLAS J. M. • LAURA V. G.

SALUDO 5
Montserrat Soler Iniesta. Presidenta de la Asociación 11-M Afectados del Terrorismo 5
Nueva Junta Directiva 6
Víctimas, desaparecidos y afectados por la DANA 8

TESTIMONIO 10
Isabel Flores Gómez 10
Victor Sampedro 12

ÁREA PSICOLÓGICA 14
El transtorno de estrés postraumático (TEPT) 14

ÁREA SOCIAL 18
Curso de Verano El Escorial "La amenaza yihadista 20 años después del 11-M 18

ACTIVIDADES 28
Campamento de verano 2024 28
VIII Edición del Premio por la Memoria y la Paz, otorgado a CCOO de Madrid, UGT de Madrid y la Unión de Actores y Actrices 29
"20 años del 11M. Memoria de dolor y solidaridad" 30
Jornada de convivencia 2024 31
Conferencia internacional sobre víctimas del terrorismo 32
Barcelona, aniversario del 17A 35
Reunión con el Delegado del Gobierno 35
XXII Jornadas andaluzas de Víctimas del terrorismo 36
Encuentro con la AFVT 37

PUBLICACIONES 40
Dinos donde estás y vamos a buscarte 40
Entrevista "11-M. La novela gráfica" 42

ARCHIVO DEL RECUERDO 47
Un monumento 47
Un cuadro 48
Un poema 49

Edición: Asociación 11-M Afectados del Terrorismo (buzon@asociación11m.org)
Coordinación y redacción: Pilar Manjón, Manuel Barbero, Paloma Leira, Vera de Benito, Marisol Pérez.
Colaboradores: Montserrat Soler, Pilar Manjón, Marisol Pérez, Pedro Pérez, Isabel Flores Gómez, Víctor Sampedro, Aventurama, Milagros Rubio.
Recursos gráficos: Agencia EFE. www.freepik.com.
Maquetación e impresión: Unigráficas GPS
Depósito Legal: M-5110-2010

Todos los derechos reservados. Los contenidos y el diseño de esta publicación no podrán ser reproducidos, distribuidos ni comunicados públicamente de forma alguna sin previa autorización de la asociación editora. Ejemplar gratuíto. Prohibida su venta.
Ni la Asociación 11-M Afectados del Terrorismo, ni los responsables de la revista 11MAGINA, responden o asumen cualquier tipo de responsabilidad respecto de las opiniones vertidas en los comentarios de noticias, artículos de opinión o entrevistas por sus autores en el ejercicio de su libertad de expresión.

hostería del Huerna

ocio | naturaleza | gastronomía

Telf Reservas: 985 496 414
Telf Administración: 91 527 02 29
Fax: 91 530 41 85
e-mail: reservas@hosteriadelhuerna.es
www.hosteriadelhuerna.es

★★
Hostería del Huerna
ASTURIAS

Saludo

Montserrat Soler Iniesta
Presidenta de la Asociación 11-M Afectados de Terrorismo

Soy Montserrat Soler Iniesta, nueva Presidenta de la Asociación y hermana de una víctima fallecida en la calle Téllez.

Fui una de las primeras personas en la creación de la Asociación y a lo largo de estos años he colaborado con la misma de diferentes maneras.

Pero no fue hasta mi jubilación que pude colaborar más estrechamente, en concreto con la realización de todos los trabajos de nuestra exposición "Trazos y Puntadas para el recuerdo".

Mi motivación al presentarme al cargo fue velar por la defensa de los derechos de las víctimas del terrorismo, motivada por los principios fundamentales de nuestra Asociación, que son: Verdad, Justicia, Reparación y Paz. Y naturalmente seguir luchando por la Memoria.

Durante estos meses, desde junio y hasta hoy, he representado ante diferentes instituciones y organismos a la Asociación. Al mismo, tiempo he mostrado el apoyo de nuestra Asociación, asistiendo a diferentes actos y jornadas que han realizado otras Asociaciones y Fundaciones de Víctimas.

He formado parte de la Conferencia Internacional de la ONU sobre terrorismo internacional, celebrada en Vitoria, donde víctimas y supervivientes de actos terroristas, expusieron sus relatos, sus vivencias y donde también diferentes países, que cuentan con programas educativos, explicaron sus proyectos sobre la educación para intentar evitar que los jóvenes caigan en las redes terroristas, al mismo tiempo que forman a educadores para que cuando alguno de sus testimonios en colegios y universidades los alumnos estén preparados para escucharlos.

También he estado presente apoyando a nuestros socios de Barcelona en el homenaje del 17 de agosto celebrado en las Ramblas.

Siendo consciente del difícil reto que tengo por delante de representar a un colectivo, que pese al amparo institucional que debería velar por nuestros intereses, somos nosotros como asociación los que tenemos día a día que defender nuestros derechos, darnos visibilidad y luchar por unos recursos económicos que año tras año se ven minorados.

Nos queda un extenso camino por recorrer para que en los próximos años se puedan realizar todos nuestros proyectos y actividades en favor de las víctimas del terrorismo.

Muchas gracias por vuestro apoyo.

DIRECCIÓN GENERAL
DE APOYO A VÍCTIMAS
DEL TERRORISMO

MINISTERIO DEL INTERIOR

Atención y Apoyo integral a las víctimas del terrorismo

Contacta con nosotros:
secretaria.apoyo@interior.es
secdirector@interior.es
915 372 442 · 915 372 479

GOBIERNO DE ESPAÑA
MINISTERIO DEL INTERIOR
SUBSECRETARÍA
DIRECCIÓN GENERAL DE APOYO A VÍCTIMAS DEL TERRORISMO

Asociación 11-M Afectados Terrorismo

Nos es grato comunicaros que en la Asociación 11-M Afectados del Terrorismo, tras la Asamblea Extraordinaria de 1 de junio de 2024, tenemos una nueva Junta Directiva.

Montserrat Soler Iniesta

Presidenta

Marisol Pérez Urbano

Vicepresidenta

Javier García-Castro

Secretario

Violeta Luca Huci

Tesorera

Ángel Casado Corregidor

Vocal

Bianca Elena Luca

Vocal

Juan Carlos Cabrero Rojo

Vocal

Víctimas, desaparecidos y afectados por la DANA

No os olvidaremos

Pilar Manjón Gutiérrez

Es incomprensible publicar este número de nuestra revista, la revista de una asociación de víctimas, y no hablar de la catástrofe que la DANA ha producido en nuestro país, más concretamente en Andalucía, Castilla-La Mancha y, por su magnitud, la Comunidad Valenciana.

Estos días para cualquier victima en cualquier catástrofe están siendo muy duros. La historia se repite y me resulta imposible articular un discurso coherente porque el transcurso del tiempo no nos ha enseñado nada y no les ha enseñado nada, a quien corresponda.

Las similitudes son muchas:

El golpe cruel en los trenes de cercanías el 11 de marzo de 2004, con 192 asesinados, empezó con las mentiras, había que mantener a toda costa que había sido ETA, para llegar a las elecciones del 14 (si mantenemos estos tres días que ha sido ETA ganamos las elecciones, dijo el PP).

La crueldad de la DANA con de momento, casi 250 muertos y 56 desaparecidos comienza de igual forma, con las mentiras: "no me comunicaron la alarma, estaba trabajando, ah no, estaba comiendo", y para colmo la viceconsejera responsable de estos temas no sabia que existía la comunicación de alarmas vía móvil.

Vecinos de Paiporta en la calle tras el desastre

> **Y mientras debatían si eran galgos o podencos, si tú o yo, la realidad era que los nuestros fueron muriendo**

Mientras debatían si eran galgos o podencos, si tú o yo, la realidad era que los nuestros fueron muriendo, y nosotros y vosotros buscándolos, con la incapacidad de entender, a golpe de razón, lo que había sucedido en un instante y abocándonos a mirar el pozo sin fondo del sinsentido, la desolación, las ausencias y el dolor. El paso del tiempo no ha matizado ni enseñado nada, solo ha cambiado nuestras vidas para siempre.

Como decía César Vallejo: "Hay golpes en la vida, tan fuertes... ¡Yo no sé! / Golpes como del odio de Dios, como si ante ellos, / la resaca de todo lo sufrido se empozara en el alma. ¡Yo no sé! / Son pocos, pero son. Abren zanjas oscuras/ en el rostro más fiero y en el lomo más fuerte. / Serán tal vez los potros de bárbaros atilas, / o los heraldos negros que nos manda la Muerte".

El paso del tiempo no ha matizado ni enseñado nada, sólo ha cambiado nuestras vidas para siempre.

Este año lo vamos a cerrar con unas Navidades negras que la marea solidaria intentará paliar. Los miles de voluntarios, la UME, la Guardia civil, y resto de cuerpos de seguridad seguirán trabajando como un abrazo solidario. Pero las luces se encenderán y nos dolerán los ojos; y tendremos que escuchar "vuelve a casa, vuelve..." a sabiendas de que algunos jamás volverán.

En el 11M también hubo manifestaciones, una institucional, que se podían haber ahorrado porque algunos aun esperábamos el ataúd de los nuestros, y otras espontáneas de hartazgo de la ciudadanía, como la vuestra de ayer, queriendo saber la verdad y depurar responsabilidades. Hay veces en la vida en las que la conciencia y el dolor de haberlo perdido todo pugna por manifestarse, serena y pacíficamente. Al elegir esa libertad te juegas poder mirarte al espejo y reconocerte el resto de tus días.

En 2003 y 2004 muchos gritábamos "no a la guerra" y vosotros pedís responsabilidades por vuestros muertos y por la pérdida de todo lo conseguido a lo largo de vuestra vida, al final la conclusión, para mí, es que los culpables del mundo que estamos sobrellevando son los mismos en ambos casos: los vendedores de armamento, las petroleras, las constructoras, las empresas de mercenarios contra el planeta, los negacionistas del cambio climático y las corporaciones tecnológicas, que anteponen sus beneficios a las vidas humanas.

El paso del tiempo no ha matizado, ni señalado nada. Sólo ha cambiado nuestras vidas para siempre

Nosotros también tuvimos visita real, fue el mismo día 11 a las 12 h. de la mañana en el hospital Gregorio Marañón, mientras todos los que buscábamos a algún ser querido, estábamos en el Aula Magna escuchando una larga lista de sobrevivientes, en la que jamás leían el nombre que esperabas y llegaron con un sinfín de séquito y seguridad. Y aparcaron en la puerta de urgencias por donde aun estaban llegando heridos de los distintos puntos de la tragedia. ¡Todo un estorbo! ¡Y como tal fueron tratados!

Me suena raro lo de "el pueblo salva al pueblo" por repetitivo y por los personajes que ahora lo usan. Para mí la "solidaridad siempre será la ternura de los pueblos".

Sigo sintiendo el desconcierto, el dolor, la huella del sinsentido que recorre nuestro mundo. Sólo me reconcilia un poco con la humanidad y conmigo misma pensar que aquel deseo de vivir en Paz, en Libertad, en Igualdad, seguirá entre nosotros. Aunque, eso sí, si somos capaces de mantenerlo vivo y defenderlo cada día.

Nuestro abrazo solidario de víctima a víctima, de corazón a corazón y toda nuestra fuerza para seguir adelante, aquí estaremos, con nuestra mano tendida, como hemos hecho otras veces, como estuvimos siempre con las víctimas del metro de Valencia, y hago especial mención a aquellas víctimas que sobrevivieron a los atentados del 11M y ahora son víctimas de la DANA.

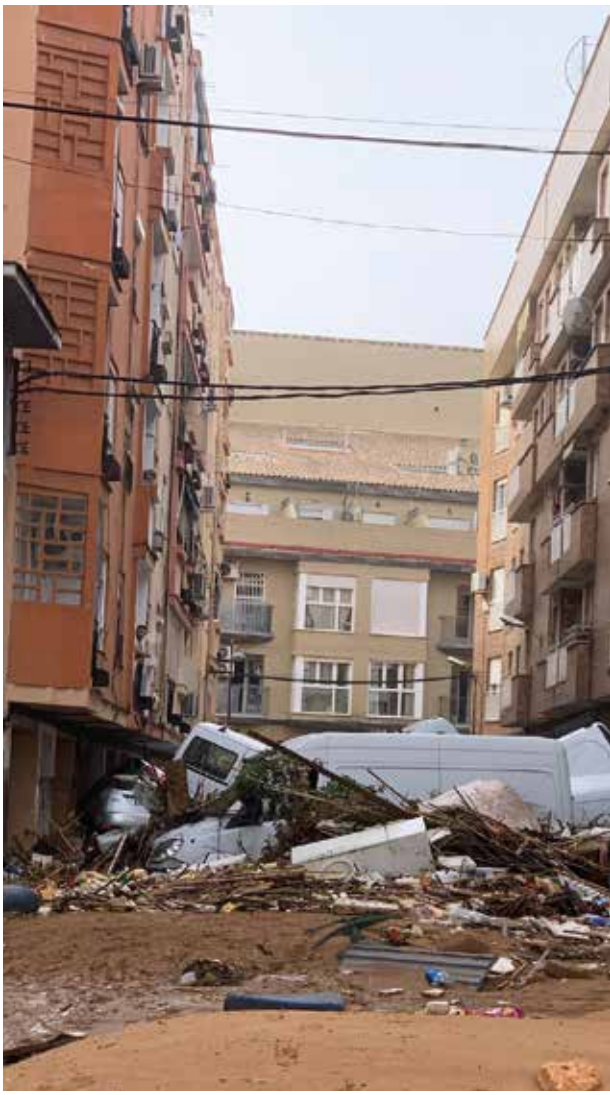

Paiporta, desolación, tragedia, impotencia...

TESTIMONIO / Isabel Flores Gómez

El dolor, el miedo y el trauma no prescriben con el paso de los años

Mi nombre es Isabel y quiero compartir la historia que marcó mi vida para siempre.

Tenía 25 años aquel fatídico 11 de marzo de 2004. Era un día que parecía como cualquier otro, pero se convirtió en el momento que dividiría mi vida en un antes y un después.

Comparto mi testimonio para que inspire a quienes lean estas palabras a valorar cada instante de sus vidas.

Esa mañana, como tantas otras, tomé el tren para acudir a mi trabajo en Nuevos Ministerios. Mi familia vivía y sigue viviendo en El Carpio de Tajo (Toledo), mientras yo construía una vida en Madrid junto a mi marido. Pero ese día, el destino tenía otros planes.

Cuando el primer vagón explotó y, en cuestión de segundos, otro también lo hizo, en el momento en que se cerraban las puertas, el mundo a mi alrededor se convirtió en un infierno. Gracias a Dios, había huelga de estudiantes, por lo que la estación no estaba tan concurrida. Logré salir de la estación, aturdida y confundida. Mi primer instinto fue llamar a mi madre para decirle que estaba bien. En ese momento, ella aún no sabía nada del atentado. Esa llamada fue mi último contacto antes de que las líneas se saturaran, dejándome sin poder comunicarme con mi marido. Llegué al trabajo en autobús, pensando que no podía llegar tarde, aún en shock y sin comprender la magnitud de lo ocurrido. Mis compañeros intentaron ayudarme, pero no podían entender realmente lo que había vivido. Con un pitido ensordecedor en mis oídos y una sensación de ahogo, decidí ir al centro de salud de Villaverde Bajo, la zona donde vivía, sabiendo que las urgencias en el centro de Madrid estaban saturadas debido a la magnitud del atentado. Durante el trayecto, intenté por mantener la calma mientras mi cuerpo y mi mente comenzaban a procesar todo lo sucedido. Los días siguientes fueron un desafío constante. Mi marido me acompañaba cada tarde a Atocha, ayudándome a enfrentar el miedo paralizante de volver a subirme a un tren.

> **Hasta el día de hoy, el sonido de una ambulancia o ciertos olores a quemado me transportan instantáneamente a ese terrible día**

> **He aprendido a caminar con una carga más ligera. Mi fe, mi familia me dan la fuerza para seguir adelante**

A las semanas me incorporé a trabajar, pero cualquier parada inesperada me sumía en el pánico, durante los trayectos de ida y vuelta intentaba ir rezando. Con el tiempo, comprendí que necesitaba un cambio. Encontré un nuevo trabajo en Callao, lejos de Atocha, pero el miedo persistía. Finalmente, tomamos la decisión de mudarnos a Toledo, buscando un nuevo comienzo. Sin embargo, hasta el día de hoy, el sonido de una ambulancia o ciertos olores a quemado me transportan instantáneamente a ese terrible día.

Ahora, en 2024, al cumplirse dos décadas de aquella tragedia, me enfrento a la amarga realidad de que, en términos legales, todo ha prescrito. Aunque el tiempo ha cerrado las puertas de la justicia en cuanto a la responsabilidad de los autores, las secuelas de aquel día permanecen. Las víctimas, los fallecidos y sus familiares siguen viviendo con las huellas imborrables que el atentado dejó. El dolor, el miedo y el trauma no prescriben con el paso de los años. Aunque ya no hay un camino legal hacia la justicia, las cicatrices emocionales y físicas siguen formando parte de nosotros.

Pienso en aquella joven de 25 años que era entonces, llena de sueños y esperanzas, y en cómo ese día cambió el curso de su vida para siempre. Pero el tiempo, aunque no borra las heridas, nos enseña a vivir con ellas. Mi fe se convirtió en un pilar fundamental, sosteniéndome en los momentos más oscuros.

El amor de mi marido y la llegada de nuestra hija, ahora de diez años. Ella me recuerda cada día la importancia de vivir con amor, sin resentimientos, y de esforzarme por construir un mundo mejor.

Hoy he aprendido a caminar con una carga más ligera. Mi fe, mi familia me dan la fuerza para seguir adelante.

Agradezco profundamente esta oportunidad de compartir mi historia. Espero que mis palabras puedan tocar el corazón de quienes las lean y recordarnos a todos el valor de cada día que tenemos el privilegio de vivir.

Con gratitud y esperanza,
Isabel Flores Gómez

COLABORAN

Comunidad de Madrid
FUNDACIÓN VÍCTIMAS DEL TERRORISMO
¡MADRID!
Nafarroako Gobernua Gobierno de Navarra
GOBIERNO DE ESPAÑA MINISTERIO DEL INTERIOR
GOBIERNO DE ESPAÑA MINISTERIO DE DERECHOS SOCIALES Y AGENDA 2030
EUSKO JAURLARITZA GOBIERNO VASCO
BERDINTASUN, JUSTIZIA ETA GIZARTE POLITIKETAKO SAILA
DEPARTAMENTO DE IGUALDAD, JUSTICIA Y POLÍTICAS SOCIALES

Testimonio... / Víctor Sampedro

Un libro para (y sobre) la Asociación 11M Afectados del Terrorismo

Hace un año, por estas fechas, entregaba a la editorial Planeta el borrador del libro *Voces del 11M. Víctimas de la mentira*. Se publicó en febrero de 2024, en el 20 aniversario de aquella masacre. Pretendíamos visibilizar los relatos de quienes pagaron un alto coste por sostener la verdad frente al peor bulo de nuestra historia reciente: el que imputaba (y aún mantiene) que fue ETA (y no Al Qaeda) la que atentó el 11 de marzo de 2004.

El libro recoge ocho testimonios, tres de ellos son de quienes, además de perder a seres queridos, fueron "víctimas de la mentira". Pilar Manjón y Eulogio Paz, tras el asesinato de su hijo Daniel, asumieron sucesivamente la presidencia de la Asociación 11M Afectados del Terrorismo. Representan a la inmensa mayoría de las víctimas del yihadismo. Sin embargo, sufrieron marginación, indiferencia y hasta acoso de las instituciones. Eran, como Aitziber Berrueta, testigos incómodos frente a la mentira oficial en boca del PP y el silencio, más o menos cómplice, del resto de partidos. Incluso tuvieron enfrente a las asociaciones más oficialistas de las víctimas de ETA, alineadas con las tesis conspiranoicas. Aitziber perdió a su padre en Pamplona el 13 de marzo de 2004, Fue asesinado por un policía nacional tras negarse a condenar a ETA por el 11M. Era, como reconocieron los tribunales (y, finalmente, este mismo año el ayuntamiento de Pamplona), una víctima de "un contexto político" que aún perdura.

Las familias Paz Manjón y Berrueta Mañas sufrieron una revictimización constante: aislamiento e indiferencia, cuando no hostilidad, institucional; desinformación y acoso de ciertos "periodistas", agresiones verbales... y hasta físicas de exaltados, algunos con carnet de partido o policial. Mientras Pilar Manjón llevó escolta durante siete años, la familia Berrueta sufría un acoso telefónico parecido, pintadas similares en su domicilio, agresiones al coche, insultos en las redes... Les une haber experimentado el mismo ensañamiento: la negativa institucional a poner una placa que denunciase a los asesinos de sus seres más queridos. Y a eso le ha seguido una autopsia constante y perpetua, sin fin, que "reabre" tumbas y heridas todos los aniversarios para vocear los mismos infundios y mentiras.

La conspiranoia del 11M ha arraigado en sectores importantes de la opinión pública y es uno de los discursos más odiosos que pudiera imaginarse: los responsables de no haber prevenido unos atentados y de haber desencadenado la guerra que originó aquella masacre se presentan como víctimas de una operación para desalojarles del poder. Pero Osama Bin Laden había ordenado atentar contra España meses después de la entrada de las tropas "aliadas" en Bagdad. Entonces, aún no se sabía que habría Elecciones Generales el 14 de marzo de 2004.

El 11M fue la réplica europea del 11S estadounidense y no un atentado en clave doméstica, que el PSOE hubiera orquestado o permitido para ganar las elecciones. Tamaña acusación, conspirar con fuerzas separatistas terroristas y/o golpistas, se ha normalizado como crítica al gobierno de Pedro Sánchez. Y ha acabado por revictimizar a las víctimas de ETA que lo han denunciado, pertenezcan sus familiares tanto al PSOE como al PP. Así lo demuestran las protestas que han hecho contra el uso electoral del eslógan "Que te vote Txapote" o de fotos de algunos militantes socialistas asesinados por ETA en el Parlamento.

Recomiendo que vean las presentaciones del libro que realizamos acompañados de Pilar Manjón en Puerto Real y con Aitziber Berrueta en Pamplona. Se quedó gente en la calle, llenamos los espacios de respeto indignado, reclamando justicia y reparación. Especialmente emotiva fue la presentación que celebramos con Rodolfo Ruiz. Rodolfo era el comisario de Vallecas encargado de custodiar una mochila que aportó la evidencia material más importante para identificar a los terroristas yihadistas. Sufrió tal guerra sucia, mediática y judicial, tal desamparo de sus superiores que su primera mujer se suicidó. Aquella presentación en el Paraninfo de la Universidad de Zaragoza, con el público puesto en pie y dando una ovación cerrada a Rodolfo, supuso (según sus propias palabras) un ejercicio de reparación histórica.

Ruiz fue cesado e inhabilitado de su cargo de comisario. Juan Jesús Sánchez-Manzano, jefe en 2004 de los técnicos de desactivación de explosivos, también fue relegado por sus superiores. A primera hora del día 11 dijo que aquello no podía ser ETA. Sin ambos policías, no habría habi-

do condenados por el peor atentado producido en suelo europeo hasta el momento. De ahí que se ensañaran con ellos los pseudoperiodistas mercenarios que, este mismo año, volvieron a repetir las mismas patrañas en los medios que dirigen. Hablamos, entre otros, de Pedro Jota Ramírez, Federico Jiménez Losantos y Casimiro García Abadillo.

Los nombrados están en las antípodas de los tres periodistas que dan sus testimonios en el libro *Víctimas del 11M*. Todos ellos coinciden en destapar a los artífices de la conspiranoia. Aportan voces que, como las anteriores, atienden líneas editoriales o ideológicas muy diversas: Gumersindo Lafuente (exdirector de elmundo.es); José Antonio Zarzalejos (director de *ABC* en 2004), y José Antonio Martínez Soler (entonces CEO de *20Minutos*). Los dos primeros dimitieron de sus cargos, por presiones políticas (en concreto, de Esperanza Aguirre). Y 20Minutos fue la única cabecera que, en la jornada electoral del 14 de marzo de 2004, tituló "11M: fue Al Qaeda". Pudo hacerlo porque los dueños del diario eran noruegos y no sufrían la subordinación de los medios nacionales al Gobierno de Aznar. Son datos que aún están ausentes del debate mediático porque supondrían el fin profesional de algunos de los prebostes más poderosos del, supuesto, periodismo español.

Recabamos más de cuarenta impactos en los medios, introduciendo algunas tesis sobre el 11M que, a pesar de resultar evidentes desde el primer momento, siguen siendo desconocidas o puestas en duda.

La editorial Planeta pagó un adelanto de 3.000 euros que fueron destinados, igual que los derechos de autor, íntegros a las arcas de la Asociación 11M. Un editor experimentado me señalaba que esa inversión inicial revelaba que la editorial solo esperaba recuperar el dinero de la primera edición. Alcanzó los 4.000 ejemplares y fue seguida de otra menor.

El diario *El País* publicó, por fin, una primera crítica abierta, un reportaje de portada ("La gran conspiración") que (insisto), por primera vez, denunciaba a los artífices periodísticos. Pero ni siquiera citaron los testimonios de nuestro libro, a pesar de contar con el manuscrito con anterioridad. PRISA, la empresa matriz de *El País*, se mostró más receptiva desde la cadena SER o el *Huffington Post*. TVE y RNE fueron otros medios receptivos, aunque no en los programas estrella ni con las tesis más críticas. Lo mismo puede decirse de los otros medios audiovisuales, fuesen privados o públicos, excepto los del País Vasco y Cataluña, que fueron más abiertos.

Victor Sampedro

Como señalaba antes, los periodistas conspiranoicos mantuvieron intactas sus mentiras en los pseudomedios que dirigen (esradio y *El Español*) o recibieron entrevistas masaje en plataformas afines muy ideologizadas, como *El Debate*. Pareciera que han constituido una burbuja donde mantienen sus posicionamientos sin responder de ellos ni sentirse obligados a fundamentarlos en nada más que sus palabras. La mayoría del resto de periodistas y medios no se sintieron en la obligación de denunciar a quienes han rebajado los estándares profesionales y son responsables, en gran medida, del clima de crispación y violencia mediática que ya imponen de forma cotidiana.

La cobertura del 11M arrastra sesgos intolerables: para empezar, sigue centrada en las efemérides. Los periodistas se olvidan, el resto del año, de las víctimas del yihadismo. No distinguen entre las diferentes víctimas, según sus verdugos y posicionamientos. Priman las voces más oficialistas de las víctimas de ETA afines al PP; incluso, a pesar las protestas por la instrumentalización de la que son objeto.

La situación de abandono objetivo de las víctimas del 11M se plasma en un hecho revelador: los ladrillos del monumento erigido a su memoria en Atocha se subastaban en wallapop. El memorial se derribó, precisamente en el 20 aniversario, por obras del Metro. A estas alturas, no hay compromiso firme para reemplazarlo por otro. Tampoco lo hay para crear la sede del Centro Memorial de Víctimas del Terrorismo en Madrid. Sería una extensión del existente en Vitoria y estaría dedicado exclusivamente a las víctimas del terrorismo yihadista. No en vano representan a una de cada dos víctimas caídas en la ciudad y la Comunidad de Madrid. Lo propuso el Gobierno de Mariano Rajoy en 2015 y lo ratificó Pedro Sánchez en 2021. No se sabe ni quién ni cuándo se pondrá en marcha.

El trastorno de estrés postraumático (TEPT)

Marisol Pérez Urbano
Profesora jubilada

El trastorno de estrés postraumático (TEPT) es una condición psicológica que surge como respuesta a eventos altamente traumáticos, como accidentes, violencia, desastres naturales o conflictos bélicos. Este trastorno se manifiesta a través de síntomas de ansiedad, recuerdos intrusivos, alteraciones en el estado de ánimo y evitación de estímulos que recuerden el trauma. Aunque su incidencia varía, el TEPT afecta a personas de todas las edades y puede causar un profundo impacto en la calidad de vida de quienes lo padecen.

Historia del estudio del TEPT

Aunque la comprensión del TEPT ha avanzado significativamente en las últimas décadas, el reconocimiento formal del trastorno es relativamente reciente. Durante la Primera Guerra Mundial, se observó que muchos soldados sufrían síntomas de lo que se llamó "neurosis de guerra" o "fatiga de combate". En la Segunda Guerra Mundial este fenómeno se documentó como "reacción de estrés en combate", y se evidenció que el trauma no se limitaba a la experiencia de la guerra, sino que podía surgir en otras circunstancias de alto estrés.

El término TEPT fue reconocido oficialmente en el Manual Diagnóstico y Estadístico de los Trastornos Mentales (DSM) en su tercera edición en 1980. Este reconocimiento marcó un hito, estableciendo la base para investigar y comprender mejor las causas, síntomas y tratamientos del trastorno. Desde entonces, ha habido un gran avance en su estudio, no solo en el campo de la psicología, sino también en la neurología y neurobiología.

Fases del TEPT

El desarrollo del TEPT suele seguir una serie de fases o etapas, aunque la progresión puede variar según el individuo y las características del trauma:

Impacto Inicial. Esta fase ocurre inmediatamente después del trauma y puede durar desde unos minutos hasta unas semanas. La persona experimenta una sensación de irrealidad, confusión, shock y síntomas agudos de ansiedad. Esta reacción inicial es una respuesta normal al evento traumático.

Reexperimentación. En esta fase, el individuo comienza a experimentar recuerdos intrusivos o "flashbacks", que son revivencias intensas del evento traumático. Estos recuerdos pueden ser extremadamente vívidos y vienen acompañados de angustia emocional y síntomas físicos, como sudoración o taquicardia.

Evitación y Entumecimiento. Con el tiempo, muchos afectados desarrollan una tendencia a evitar situaciones, lugares o personas que les recuerden el trauma. Esto puede llevar a la reducción de la vida social y a evitar hablar sobre el evento traumático, lo que se traduce en un estado emocional de entumecimiento.

Aumento de la Activación. Esta etapa se caracteriza por una hipervigilancia, en la que el individuo está constantemente alerta a señales de peligro. Puede haber insomnio, irritabilidad, problemas de concentración e incluso ataques de pánico. Esta hipervigilancia es agotadora y afecta la vida diaria de manera significativa.

Recuperación (o Crónica). Para algunos, los síntomas disminuyen con el tiempo y permiten llevar una vida relativamente normal. En otros casos, el TEPT se convierte en una condición crónica, en la que los síntomas persisten y afectan permanentemente la calidad de vida.

La investigación actual sobre el TEPT

La investigación sobre el TEPT se ha expandido en los últimos años, especialmente en áreas de tratamiento, prevención y comprensión neurobiológica del trastorno. Una de las áreas de estudio más prometedoras es la psicoterapia, con técnicas como la Terapia de Exposición Prolongada (PE) y la Terapia de Procesamiento Cognitivo (CPT), que se centran en ayudar a los pacientes a procesar el trauma de manera segura y controlada.

Los investigadores también están explorando la terapia basada en la exposición a estímulos virtuales (VR), en la que los pacientes reviven el trauma en un entorno seguro y controlado para reducir su respuesta de miedo y ansiedad. Este enfoque es especialmente útil en veteranos de guerra y personas que han sufrido episodios traumáticos de gran magnitud.

En el campo de la farmacología, existen investigaciones enfocadas en el uso de medicamentos que actúan sobre el sistema endocannabinoide y los receptores de serotonina. Estos medicamentos ayudan a reducir la reactividad emocional y los síntomas intrusivos. Además, recientemente ha surgido interés en el uso de psicodélicos terapéuticos, como la psilocibina y el MDMA, que muestran resultados prometedores en combinación con psicoterapia.

> **El estudio del TEPT en el ámbito de la neurobiología ha permitido identificar cambios en el cerebro y sistemas neuroquímicos de los pacientes**

Aspectos neurobiológicos del TEPT

El estudio del TEPT en el ámbito de la neurobiología ha permitido identificar cambios en el cerebro y sistemas neuroquímicos de los pacientes. Estos avances ayudan a entender cómo el trauma afecta la estructura y la función cerebral.

La amígdala

La amígdala es una estructura cerebral fundamental en la respuesta al miedo y la ansiedad. En personas con TEPT, se ha observado que la amígdala presenta una actividad elevada, lo que lleva a una respuesta exagerada de miedo ante estímulos neutros o recordatorios del trauma. Esta hiperactividad está relacionada con la reexperimentación y los síntomas de hipervigilancia.

El hipocampo

El hipocampo, una estructura clave en la formación de la memoria y en la regulación emocional, también se ve afectado en personas con TEPT. Estudios de neuroimagen han mostrado una reducción en el volumen del hipocampo en estos pacientes, lo que puede estar relacionado con dificultades para procesar los recuerdos del trauma y distinguir entre el pasado y el presente. Esta alteración contribuye a los flashbacks y al malestar emocional.

La corteza prefrontal

La corteza prefrontal es responsable de funciones de regulación emocional y control de impulsos. En el TEPT, se observa una disminución de la actividad en este área, lo que impide que el individuo pueda regular sus emociones de manera efectiva. Este déficit contribuye a la dificultad para superar las respuestas emocionales intensas y los recuerdos intrusivos asociados al trauma.

EUSKO JAURLARITZA GOBIERNO VASCO

BERDINTASUN, JUSTIZIA
ETA GIZARTE POLITIKETAKO SAILA

DEPARTAMENTO DE IGUALDAD,
JUSTICIA Y POLÍTICAS SOCIALES

Sistema nervioso autónomo y hormonas del estrés

El sistema nervioso autónomo, particularmente el sistema simpático, también está implicado en el TEPT. Las personas con este trastorno presentan una activación persistente del sistema simpático, lo que se traduce en una "preparación constante para el peligro". Esta sobrecarga constante puede llevar al agotamiento y afectar la salud física, aumentando el riesgo de enfermedades cardiovasculares y metabólicas.

Además, las hormonas del estrés, como el cortisol, también juegan un papel clave en el TEPT. Aunque el cortisol suele ayudar a manejar el estrés, en personas con TEPT se ha observado una disfunción en su regulación. En lugar de mostrar niveles elevados, como se espera en respuesta al estrés, los niveles de cortisol en estos pacientes suelen ser bajos, posiblemente debido a una respuesta adaptativa del organismo.

Las últimas investigaciones y futuro en el tratamiento del TEPT

Recientemente, la investigación ha explorado el uso de la estimulación cerebral, como la estimulación magnética transcraneal (TMS), para tratar el TEPT. Este tratamiento utiliza campos magnéticos para estimular la corteza prefrontal, ayudando a restaurar la función de regulación emocional y reducir los síntomas del TEPT. Otra área en auge es el uso de terapias basadas en biomarcadores que permitan predecir la susceptibilidad al TEPT y personalizar los tratamientos.

A medida que la investigación avanza, el desarrollo de enfoques multidisciplinarios y personalizados promete mejorar la eficacia de los tratamientos para el TEPT. Los modelos de tratamiento combinados, que integren psicoterapia, farmacología y terapia basada en la neuroestimulación, pueden marcar una diferencia significativa en el manejo del trastorno.

Conclusión

El TEPT es un trastorno complejo que afecta profundamente la vida de quienes lo padecen. Su estudio ha evolucionado desde las primeras observaciones en soldados hasta convertirse en un campo de investigación avanzada, en el que intervienen tanto la psicología como la neurobiología. La comprensión de los aspectos neurobiológicos del TEPT ha permitido desarrollar tratamientos más efectivos y personalizados, y el continuo avance en tecnologías de neuroimagen y técnicas de tratamiento promete ofrecer mejores soluciones en el futuro. La investigación actual sigue innovando en el desarrollo de tratamientos efectivos que pueden transformar la vida de los afectados por este trastorno, mejorando significativamente sus perspectivas de recuperación y bienestar.

American Psychiatric Association. (2013). *Diagnostic and Statistical Manual of Mental Disorders (5th ed.).* Washington, DC: American Psychiatric Publishing.

Yehuda, R., & LeDoux, J. E. (2007). "Response variation following trauma: A translational neuroscience approach to understanding PTSD." *Neuron, 56(1), 19-32.*

> **El TEPT es un trastorno complejo que afecta profundamente la vida de quienes lo padecen**

Curso "La amenaza yihadista 20 años después del 11-M"

Los días 15 y 16 de julio, en el marco de los Cursos de Verano de Universidad Complutense de Madrid en El Escorial y en colaboración con la FVT (Fundación Víctimas del terrorismo) y la FCMVT (Fundación Centro para la Memoria de las Víctimas del Terrorismo), bajo la dirección de Carola García-Calvo, investigadora principal del programa sobre Radicalización Violenta y Terrorismo Global en el Real Instituto Elcano y profesora asociada de la Universidad Rey Juan Carlos, se ha celebrado este encuentro del que os ofrecemos algunos detalles.

> **El 11 de marzo sigue siendo un punto de inflexión en la historia reciente de España y Europa en términos de terrorismo**

García-Calvo, investigadora del Programa sobre Radicalización Violenta y Terrorismo Global en el Real Instituto Elcano y Profesora asociada de la Universidad Rey Juan Carlos, subrayó la naturaleza multidisciplinar del curso, que reúne a expertos del ámbito académico, el sector privado, la seguridad y la sociedad civil para "conocer, prevenir y mitigar los trágicos efectos de esta amenaza terrorista". Los atentados del 11-M fueron los más graves en la historia de España, dejaron 193 muertos y más de 2.000 heridos y marcaron un antes y un después en la percepción de la amenaza yihadista en el país: "el yihadismo sigue siendo la principal amenaza terrorista para Europa y España, adaptándose continuamente a nuevos contextos y crisis internacionales".

Juan Benito Valenciano, Presidente de la Fundación Víctimas del Terrorismo, destacó la importancia del curso y destacó la significativa coincidencia con el vigésimo aniversario de los atentados de Madrid del 11 de marzo de 2004, que sigue siendo un punto de inflexión en la historia reciente de España y Europa en términos de terrorismo.

Susana Crisóstomo Sanz, Subsecretaria del Ministerio del Interior, no olvidó el papel fundamental de las asociaciones y fundaciones de víctimas en el apoyo a las políticas preventivas del Ministerio del Interior. Hizo un análisis de la amenaza terrorista tras el 20 aniversario de los atentados del 11-M, 7º aniversario de los atentados en Alcanar, Barcelona y Cambrils, así como de la situación actual tras el ataque terrorista de Hamás a Israel, en el fueron asesinados dos españoles.

Asimismo, expuso el compromiso del Ministerio del Interior con la creación de la Dirección General de Apoyo a Víctimas, siendo el primer Estado Miembro de la Unión Europea en crear un organismo de apoyo directo a las víctimas del terrorismo, dotándolo de una Ley específica para la protección y reparación de las víctimas.

También destacó la importancia de la colaboración internacional en este sentido, dando más visibilidad a las víctimas en los congresos internacionales organizados por Naciones Unidas.

El balance actual de víctimas españolas asesinadas por el terrorismo yihadista es de 303 personas.

Participantes en el curso de verano en El Escorial

20 años de los atentados de Madrid, evolución del movimiento yihadista global y de su amenaza terrorista

Fernando Reinares[1] expuso por qué se atentó contra España el 11-M y la situación del yihadismo global tras el atentado del 11-S.

El centro neurálgico de entrenamiento de activistas de Al Qaeda es Afganistán. Tras un periodo de estancamiento, el movimiento se revitaliza en 2002 tras atentar en Irak y Túnez, y en 2003 en Mombasa, Estambul y Casablanca.

Los atentados de Túnez y Mombasa se preparan con infraestructuras propias de Al Qaeda, pero los de Estambul y Casablanca se realizan por subgrupos de la zona.

España, junto a Londres, eran los principales centros de actividad de Al Qaeda para reclutamiento y financiación en Europa.

En 2001 la operación "Dátil" diezmó la célula de Abu Dahdah, con la detención de más de una treintena de activistas, en seguimiento policial desde 1995. Esta desarticulación de la célula serviría para dar paso a los magrebíes en la puesta en marcha de diversos grupos y células que van madurando un letal activismo yihadista salafista en suelo español.

Osama Bin Laden lanza proclamas y amenaza a España por su presencia en Irak, alentando a la red yihadista constituida en España desde 2002, su intención es atentar en España.

Mohamed El Azizi, considerado por algunas fuentes el jefe militar de Al Qaeda en Europa, se posiciona como adjunto a Al Qaeda en Afganistán y dirige la célula de Madrid, con clara intención de vengarse por la desarticulación de la célula de Abu Dahdah.

La célula de Madrid se caracteriza por su vínculo con Al Qaeda, cuenta con individuos entrenados en los campos de Afganistán como Lamari y Azizi e integra por primera vez a individuos de la delincuencia organizada radicalizados al yihadismo.

Todo esto lleva a considerar en parte que el atentado del 11-M fue un fracaso policial, porque a pesar de saber quiénes eran y llevar un seguimiento de gran parte de sus integrantes, no imaginaron que pudieran cometer un atentado en España por venganza a la intervención policial de la operación "Dátil" y la participación en la guerra de Irak.

Las lecciones aprendidas tras el 11-M fueron, entre otras:

Una mejora en las capacidades técnicas en la lucha contra el terrorismo yihadista, muy centrado en la lucha contra ETA hasta el momento.

Mayor participación de la sociedad en este tema.

División política por la autoría del atentado.

Mejora de la información entre cuerpos policiales y creación del Centro Nacional de lucha antiterrorista, siendo uno de sus principales objetivos la Prevención de atentados, por acción policial y judicial para detener integrantes de estas células antes de que atenten.

> **En 2014 se observa un movimiento de jóvenes hacia Siria en apoyo al movimiento yihadista**

[1] Fernando Reinares, catedrático de Ciencia Política en la Universidad Rey Juan Carlos y Distinguished Research Associate del Real Instituto Elcano, es autor de 11-M. *Pudo evitarse* (Galaxia, 2024), *11-M: La venganza de Al Qaeda* (Galaxia, 2021), *y ¡Matadlos! Quién Estuvo Detrás Del 11-M y por qué se atentó en España* (Galaxia, 2014).

Resiliencia social frente al terrorismo

Ana Teixidó[2] realizó una radiografía de Ripoll, municipio de Gerona donde se gestó la célula del Daesh que llevó a cabo los atentados del 17-A en Alcanar, Barcelona y Cambrils.

En 2014 se observa un movimiento de jóvenes con salida hacia Siria en apoyo al movimiento yihadista para participar en la yihad tras la creación del Estado Islámico. Estos jóvenes estaban integrados en la comunidad musulmana asentada en municipios catalanes, destacando también la importancia de imanes de las mezquitas como agentes agitadores y captadores del yihadismo, radicalizando a jóvenes de su entorno.

Ponencia durante el curso de verano

> **Naciones Unidas presta apoyo a los Estados Miembros mediante actividades de divulgación, sensibilización y fomento de capacidades**

Ana afirmó que "se tiene que empoderar a las comunidades musulmanas para que no se repitan los errores del pasado porque, cuando se están gestando células terroristas en lugares tan pequeños, no puede ser que nadie se percatara de lo que estaba pasando. Otro reto viene de la mano del discurso para que no se produzca una fractura social como la que estamos viendo con la llegada de un partido de extrema derecha".

[2] Periodista, autora de *Los silencios del 17-A*

Óscar Beltrán[3] hizo un recorrido acerca del papel de la sociedad en la evolución de ETA desde el asesinato de Carrero Blanco hasta posteriores atentados de extremo fanatismo. Mantener el foco mediático y social sobre las víctimas del terrorismo es, según Beltrán, fundamental en toda lucha antiterrorista y, en el caso del terrorismo de ETA, en todo el proceso de reconciliación.

[3] Periodista. Experto en terrorismo etnonacionalista y yihadista.

Cooperación Internacional para la prevención del extremismo violento y el terrorismo: el rol de las víctimas

Montserrat Torija[4] habló de la creación de la DGAV a raíz del atentado del 11-M para la atención integral de las víctimas del terrorismo en todos sus ámbitos cuando sufren un atentado. Destacó la cooperación en la creación de políticas de atención y prevención del radicalismo violento, y otorgando un papel relevante a las víctimas mediante sus testimonios. Expuso que con la Ley 29/2011, de 22 de septiembre, de Reconocimiento y Protección Integral a las Víctimas del Terrorismo, durante la presidencia de España en la UE se impulsó la creación de una Red de puntos operativos para la atención a las víctimas del terrorismo en cada Estado miembro.

[4] Directora general de la Oficina de Apoyo a Víctimas del Terrorismo, Ministerio de Interior.

> **Se tiene que empoderar a las comunidades musulmanas para que no se repitan los errores del pasado**

Francisco Coria Rico[5] trabaja en la elaboración del Plan Nacional de Prevención Antiterrorista, que sigue las líneas de actuación de la Estrategia Nacional contra el Terrorismo y la Estrategia Europea contra el Terrorismo, basada en cuatro pilares: prevenir, proteger, perseguir, así como la preparación de la respuesta. Establece las directrices generales que, partiendo de un esfuerzo permanente en el ámbito preventivo, permitan asegurar la detección, seguimiento, análisis y evaluación continuada del riesgo de atentado terrorista, así como la puesta en marcha y coordinación de los dispositivos preventivos en caso necesario, entendidos éstos como el conjunto de acciones llevadas a cabo con anterioridad a que se materialice un atentado terrorista con el objetivo de evitar que se produzca.

Por último, hizo especial referencia al testimonio de las víctimas como herramienta para la prevención de la radicalización.

[5] Jefe de la División Antiterrorista del CITCO (Centro de Inteligencia contra el Terrorismo y el Crimen Organizado).

Laura Domínguez[6] se refirió a la Estrategia Global de las Naciones Unidas contra el Terrorismo, que pone de relieve la importancia de proteger los derechos y necesidades de las víctimas. Esta estrategia, mediante su Programa de Apoyo a las Víctimas del Terrorismo, el CNULCT, tiene un objetivo y es solidarizarse con las víctimas del terrorismo, sensibilizarlas y contribuir a proteger, promover y respetar sus derechos y apoyar sus necesidades, fortaleciendo sus voces y su papel en la lucha contra el extremismo violento y su prevención.

Este Programa de Naciones Unidas presta apoyo a los Estados Miembros mediante sus actividades de divulgación, sensibilización y fomento de capacidades; su oficina central en la lucha contra el terrorismo está ubicada en New York, pero hace dos años abrió una sede en Madrid.

Naciones Unidas ha establecido que el día Internacional de Conmemoración y Homenaje a las Víctimas del Terrorismo se celebre el 21 de agosto.

[6] Representante del programa mundial de apoyo a víctimas del terrorismo, Oficina de las Naciones Unidas de Lucha contra el Terrorismo, Madrid.

Conflictos internacionales y amenaza yihadista. Evolución de los escenarios

Ana Ballesteros[7] se refirió al papel fundamental que tuvo Pakistán en la ideología yihadista y su contribución en la consolidación del movimiento yihadista en Afganistán.

Pakistán fomentó una estrategia en política exterior anterior a la invasión rusa de Afganistán, promoviendo la ideología yihadista como movimiento de separación de Bangladés. En 1973 se crearon grupos para organizar los activistas hacia Afganistán, esta ideología caló en la población tribal y una vez establecida es muy difícil de erradicar. Una vez expulsados los rusos de Afganistán, hay una lucha de estos grupos tribales por la hegemonía y es en este contexto cuando surgen los Talibán, que cuentan con el apoyo de Pakistán. Por su parte, la India crea lazos con el gobierno afgano surgido tras la salida de los rusos del país y a Pakistán no le interesa esa relación. En Pakistán la ideología yihadista se vuelve en contra del poder establecido, al cuestionar el apoyo del gobierno pakistaní a los EEUU en la zona. El ejército empieza a perseguir a los grupos yihadistas establecidos en Pakistán obligándolos a huir a zonas fronterizas con Afganistán y Tayikistán, donde se establecen en áreas tribales y crean el germen de la ideología yihadista global que se esparce al resto de los países de la zona.

Ignacio Álvarez[8] ofreció su visión actual de los diferentes grupos terroristas que con ideología parecida luchan para distintos intereses. Unos apoyan al Estado Islámico, otros a Al Qaeda o a Hamás.

[7] Investigadora
[8] Catedrático de Estudios Árabes e Islámicos en la Universidad Complutense de Madrid.

Al Qaeda, con una ideología yihadista global, ataca naciones lejanas, sobre todo occidentales, para expandir su ideología. Mientras, el Estado Islámico ataca a naciones de la zona para derrocar a los gobiernos autoritarios y crear el Estado Islámico. En esta dinámica se encuentran grupos como Hezbolá, y sobre todo Hamás, como hemos visto en el reciente ataque terrorista a Israel en octubre de 2023.

¿Cómo puede influir esta situación al resto del mundo? Ignacio Álvarez opina que si se elimina a Hamás, puede dar origen al surgimiento de otro grupo más violento si cabe. También pueden aparecer lobos solitarios que ataquen suelo europeo por radicalización tras las frecuentes matanzas de civiles en Palestina.

Jesús Díez, Coronel del Ejército de Tierra y analista, mostró la fotografía del yihadismo en África en la última década.

En 2013 fueron asesinadas 5.500 personas por ataques terroristas, mientras que en 2023 fueron asesinadas 23.332 personas. El Sahel es la zona más afectada por el terrorismo yihadista en el mundo, sin embargo no genera la repercusión mediática como cuando ocurre en Occidente.

Díez está convencido de que el yihadismo prospera en el Sahel por el desgobierno en la zona. No hay un componente ideológico ni religioso, los grupos yihadistas tienen adeptos por la falta de seguridad y estructuración de los gobiernos de la zona y la población ve en estos grupos una oportunidad de prosperar. Los gobiernos de la zona no han permitido que se prospere en seguridad y desarrollo y han ido echando paulatinamente a las misiones tanto francesas como españolas que trabajaban en este sentido, dando paso a la entrada de otros actores como Rusia, China, Irán o Turquía, con intereses espurios, más interesados en expoliar sus recursos que en la prosperidad de la sociedad.

Europa no puede consentir que se abandone la zona y prosperen estos grupos violentos. La UE tiene que replantearse las acciones a seguir con los gobiernos de la zona porque les afecta muy directamente lo que allí pase, sobre todo para frenar la inmigración ilegal de personas que huyen de la zona para no ser captados por los yihadistas.

La amenaza yihadista en los contextos europeos y español en la actualidad

CITCO[9] es un organismo creado el 15 de octubre de 2014. Su finalidad consiste en impulsar y coordinar la integración y valoración de cuantas informaciones y análisis operativos dispongan las Fuerzas y Cuerpos de Seguridad del Estado en materia de terrorismo, crimen organizado y radicalismo violento, para la elaboración de inteligencia criminal estratégica, el establecimiento de criterios de actuación y coordinación operativa entre organismos concurrentes, junto con el diseño de estrategias globales de lucha contra estos fenómenos.

Se trata un centro de inteligencia y, por tanto, no tiene agentes de campo, sino que trabaja con la información recibida para la elaboración de la amenaza.

Todas las actuaciones de investigación antiterrorista están tuteladas por jueces, para garantizar en todo momento la legalidad de las mismas.

Durante el año 2024 se han producido 16 ataques de etiología yihadista en Europa, ocurriendo uno de ellos en España. Gracias a la labor preventiva realizada, posiblemente se desarticularon un buen número de ataques. En lo que va de año se han realizado 27 operaciones en las

[9] Exposición de Manuel Navarrete, Director del Centro de Inteligencia contra el Terrorismo y el Crimen Organizado (CITCO), Ministerio del Interior.

Exposición de Manuel Navarrete, representante del Ministerio del Interior

> **Actualmente la mayoría de las actuaciones contra el yihadismo se viene realizando en el ámbito virtual**

que se detuvieron a 46 activistas, ingresando 11 de ellos en prisión.

A nivel internacional se hace un seguimiento de lo que ocurre en África y Afganistán, por su influencia en Europa de estos movimientos yihadistas.

Corresponde al CITCO la creación de planes estratégicos, desarrollando este año la Estrategia Nacional Contra el Terrorismo (ENCOT), cuyos retos actuales son: la amenaza de los actores solitarios, el fenómeno de los combatientes terroristas extranjeros, la propaganda como medio para trasmitir ideas violentas, el aumento de los extremismos debido a la polarización social, la desconfianza en las instituciones, la desinformación etc., y el marco geoestratégico.

Actualmente la mayoría de las actuaciones contra el yihadismo se vienen realizando en el ámbito virtual, monitorizando la propaganda terrorista. Se observa que cada vez hay menos producción nueva de contenidos, pasando a reciclar los ya editados que, ayudados por las nuevas tecnologías, supone menos esfuerzo.

Se ha detectado un mayor aumento en la captación de menores en internet por parte de los yihadistas. Aprovechan el uso de juegos online "Gaming" para que los contenidos terroristas les resulten más atractivos. En este sentido se refuerza la actuación judicial para cerrar contenidos en la red e identificar al autor. Europa desarrolla el reglamento TCO en 2022, siendo España el primer Estado Miembro en utilizarlo en una actuación de retirada de contenido ilegal. En 2023 hubo 62 órdenes de retirada de contenido ilegal en España, de las que un 80% eran de contenido yihadista y un 20% de otros contenidos de extremismo violento.

La amenaza de los actores solitarios: análisis de los casos de Cornellá, Torre Pacheco y Algeciras

Lluis Paradell[10] analizó el caso de Cornellá, en el que un actor solitario entró en una comisaría de los Mossos d'Escuadra con intención de apuñalar a los agentes que allí se encontraban.

El atacante, de origen argelino, estaba casado con una española que se convirtió al islam. Este es un individuo con problemas de identidad que le generan un conflicto ético religioso y un sentimiento de culpa por no seguir los preceptos del islam. Antes del atentado, su mujer le pidió el divorcio y a partir de este momento su actitud cambió, se vuelve más religioso, cambió su aspecto físico y consultó contenidos salafistas, adoptando posturas más radicales. Este comportamiento y radicalización yihadista le llevó a pensar que su única salida a su conflicto personal era el martirio y decide matar a un infiel para conseguir su objetivo. Este individuo que vivía cerca de comisaría, se pasó las últimas semanas consultando contenido yihadista salafista y decidió fijar la comisaría como objetivo de su ataque.

El día del ataque este terrorista entró en la comisaría y sin previo aviso y hablando en árabe, sacó un cuchillo de grandes dimensiones y se abalanzó contra la agente que se encontraba sentada en una silla tras el mostrador de la entrada, con clara intención de acuchillarla. Solo la rápida reacción de la agente al echarse hacia atrás logró esquivar este primer ataque. Acto seguido, el atacante rodeó la dependencia para entrar donde se encontraba la agente para consumar su ataque, obligando a la agente a sacar su arma reglamentaria para repeler el ataque, disparándole varias veces y causándole la muerte. En un primer momento la opinión pública dijo que se utilizó una fuerza excesiva y que no se tomaron las medidas adecuadas. Por este motivo los Mossos publicaron las imágenes de la cámara de seguridad de la comisaría, en la que se observó, sin ninguna duda, la clara intención de este individuo de matar y que la agente lo abatió en defensa propia.

[10] Jefe de la Unidad Central de Análisis del Servicio de Inteligencia y Antiterrorismo de los Mossos d'Esquadra.

Francisco José Vázquez[11] reflexionó sobre la dificultad de analizar un acto violento para considerarlo como terrorista. No todos los ataques que tengan componentes similares pueden considerarse terroristas. Solo, si tras una exhaustiva investigación hay indicios suficientes, la autoridad judicial puede calificarlo como tal.

El 18 de abril de 2023 en Torre Pacheco un individuo arrolló con un vehículo a varias personas que se encontraban sentadas en la terraza de una cafetería, con el resultado de dos personas muertas, el conductor del vehículo y una persona que estaba sentada en la terraza, dejando a otras cuatro heridas graves. Se investiga si es un accidente de tráfico o un acto terrorista.

Un testigo presencial relató que el vehículo circulaba a gran velocidad, sin intención de frenar y con claro propósito de dirigirse hacia la terraza de la cafetería. En el vehículo se localizan varias notas que dan indicios del estado mental del individuo y aparece un elemento reivindicador de la intención terrorista, aunque no se hizo una reivindicación pública por parte de ninguna organización terrorista. El conductor presentaba una herida por arma blanca que se produjo él mismo con la intención de matarse.

La investigación reveló que este individuo de nacionalidad marroquí y española no tenía historia médica de enfermedad mental. Llegó a España cuando tenía 12 años (MENA). Trabajaba en el sector agrario y no tenía antecedentes ni vínculos previos con terroristas. Se buscó elementos de radicalización en los últimos días, pero no se encontró nada relevante. También consta que durante varios días estuvo pasando repetidas veces por la zona para reconocer el terreno.

Tras la investigación, se realiza un análisis de varias hipótesis en competencia: accidente de tráfico; un atentado de carácter yihadista, y por último un acto de suicidio.

Manuel Rodríguez[12] expuso el caso de Algeciras de enero de 2023.

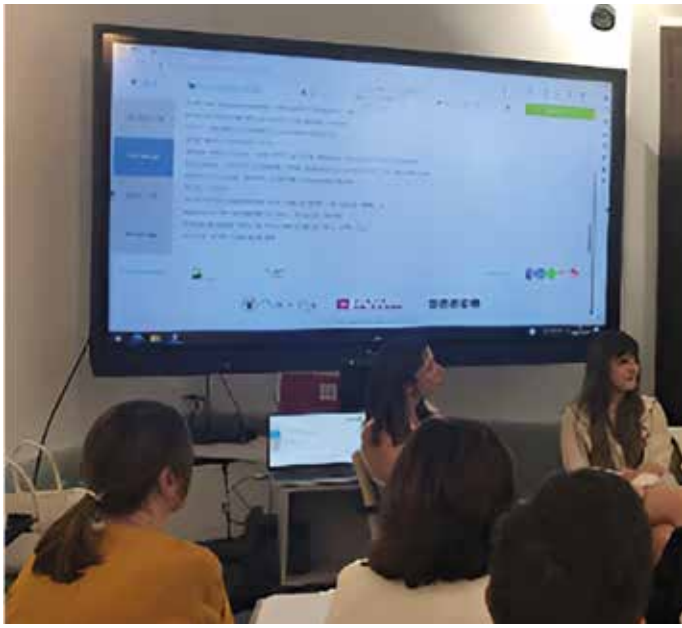

Kanza, el atacante de Algeciras, sufrió una radicalización violenta en los últimos meses, buscando contenido yihadista. Tenía antecedentes penales por tráfico de drogas, aunque no fue investigado por terrorismo y pertenecía a una organización criminal de tráfico de drogas y personas. Fue detenido y arrestado en dos ocasiones en Marruecos. En agosto de 2021 entró ilegalmente a España, aunque no consta registro de entrada. En junio de 2022 es detenido por extranjería y puesto en libertad con expediente de expulsión.

El día de los hechos este individuo increpa y discute con unos feligreses españoles, después se va a su domicilio, apaga su móvil y coge un machete. Se dirige a la calle y en un primer momento discute con otro marroquí, al que hiere. Después se dirige a la iglesia de San Isidro y allí ataca en un primer momento a otros feligreses sin consecuencias. Acto seguido ataca al sacerdote, propinándole varios machetazos con la intención de cortarle la cabeza, dejándole mal herido. Gracias a la intervención de varios agentes que portaban material sanitario, lograron parar la hemorragia hasta la llegada de los efectivos médicos, salvándole la vida en un primer momento, aunque falleció meses después.

Después, Kanza se dirigió a la parroquia de la Palma, atemorizando a los viandantes y al grito de "muerte a los cristianos" y "Alá es grande". Entró en la parroquia de la Palma destrozando el mobiliario. El sacristán intentó defender a los feligreses y hacerles abandonar la parroquia y Kanza, creyendo que era el cura, le agrede y persigue a las afueras del templo hasta consumar su asesinato en la plaza Alta. El terrorista continuó su camino hasta la capilla de Europa, que encontró cerrada. Fue detenido por la policía local en la plaza Virgen de las Lágrimas.

La defensa de Kanza pretende eximirlo por enajenación mental, aunque de la investigación se desprende un claro componente de odio hacia los cristianos. Actualmente, Kanza se encuentra detenido en la prisión de Murcia en el módulo psiquiátrico.

[11] Jefe de la Unidad de Contra Terrorismo Internacional de la Jefatura de Información de la Guardia Civil.

[12] Jefe de la Unidad Central de la Comisaría General de Información del Cuerpo Nacional de Policía.

> **En nuestro país, uno de cada cuatro yihadistas se radicaliza siendo menor**

Nuevas tendencias en la amenaza yihadista

Álvaro Vicente, Investigador del Real Instituto Elcano, debatió sobre la tendencia a la participación de menores en acciones yihadistas, con un incremento en el consumo de contenido radical yihadista, provocando un rejuvenecimiento de sus integrantes captados para la yihad.

En nuestro país, uno de cada cuatro yihadistas se radicaliza siendo menor; su rasgo distintivo es la mayor prevalencia de vínculos con terroristas antes de su radicalización, en entornos en los que ya está implantada esta ideología, bien sea en la familia, vecindario o amigos. Aunque el proceso se inicia en este entorno, siempre va a tener un componente virtual, entorno este, donde los menores se mueven muy bien. En la red los menores son proactivos, interactúan con iguales buscando y compartiendo contenidos, por lo que no se les puede considerar como víctimas de captadores yihadistas para radicalizarlos. En varios estados europeos hay operaciones de investigación contra menores con clara intención de cometer atentados. Aunque hay que decir que los menores tienen menos capacidad para cometerlos, ya que, en muchos casos están bajo la supervisión de sus padres o el entorno educativo haciendo de elemento disuasorio.

Su compañera del Real Instituto Elcano, **Carola García Calvo,** reflexionó sobre la incorporación de las mujeres a las filas del terrorismo yihadista. Hasta hace bien poco las mujeres no estaban en el foco de las fuerzas y cuerpos de seguridad en materia antiterrorista, porque se las consideraban víctimas de estos grupos con clara ideología religiosa y machista. Esto no quita para la existencia de algunas mujeres extremistas y bastante activas en violencia anarquista y yihadista y que han ido avanzando en el organigrama de estos grupos. En mayor medida en los grupos anarquistas que en los yihadistas, dado su componente más patriarcal. Hay una visión pragmática de los grupos yihadistas en la utilización de las mujeres en los atentados. Al ser menos sospechosas pasan más desapercibidas y por ende son más efectivas en cuanto a letalidad, al poder acercarse más al objetivo.

El papel de la mujer en el yihadismo global ha estado limitado hasta el surgimiento del Estado Islámico que, con la instauración del Califato, se hizo un llamamiento de la mujer en la creación del mismo, aplicando la Sharia, fomentando la natalidad para su expansión. En este contexto a partir del año 2014, las mujeres se movilizaron desde más de 80 países para apoyar la creación del Califato.

Los roles principales de las mujeres en el Califato son el de madre y esposa para garantizar la supervivencia del grupo, aportando las próximas generaciones de yihadistas. Con la pérdida de combatientes varones en la lucha yihadista, las mujeres han ido incorporándose en tareas de apoyo logístico y radicalización de otras mujeres, aunque también tomando las armas por la falta de hombres para defender lo que quedaba de Califato.

Actualmente el papel de la mujer en el yihadismo consiste en perpetuar la ideología a las siguientes generaciones. En la comunidad musulmana, las mujeres veteranas del Califato son referentes para otras mujeres que no han vivido esa experiencia.

Actualmente desde las políticas para la lucha contra la radicalización yihadista falta perspectiva de género, porque hasta el momento a las mujeres se las ha tratado igual que a los hombres.

Manuel R. Torres[13] habló sobre el entorno online y su futuro en la amenaza yihadista.

[13] Catedrático en la Universidad Pablo de Olavide.

Según él, situación de partida actual es mejor que la de hace 10- 20 años, con menos grupos activos y menores seguidores, gracias a la intervención de las fuerzas de seguridad contra estos productores de contenido online que actúan contra los servidores de la red yihadista para evitar su almacenamiento y posterior distribución en otras plataformas.

Actualmente hay una nueva oleada de propaganda terrorista impulsada por la Inteligencia Artificial. La IA permite aumentar la capacidad de traducción instantánea de voz en contenidos e imágenes ya editadas, adaptándola al movimiento de labios y al tono del idioma elegido. Por ejemplo, se puede adaptar un discurso de Bin Laden al español con el tono y acento aceptable para que suene bien. También permite la creación de diseño gráfico muy avanzado con un mínimo esfuerzo.

Anteriormente el agente radicalizador era una persona que acompañaba a los adeptos durante largos periodos de tiempo de manera presencial. Ahora, gracias a la IA se crean personajes virtuales, disponibles las 24 horas, dando al interlocutor todo lo que quieren oír, aprendiendo de la interacción y avanzando en la proyección de contenidos.

Como contra partida, se crean aplicaciones digitales con medidas de control y seguridad para que cada vez resulte más difícil la creación de estos perfiles.

Rut Bermejo[14] habló sobre el observatorio de la buena gobernanza impulsando las políticas públicas para evitar el adoctrinamiento y radicalización violenta. Para ello se parte de un enfoque teórico del análisis de las políticas públicas, en un proceso o ciclo con etapas o fases interrelacionadas e interdependientes, evaluando el ámbito español y europeo. A nivel español también se evalúa el ámbito autonómico y local, con un estudio diferenciado de áreas metropolitanas y rurales.

Las fases en el proceso de las políticas públicas serían: identificación del problema; formulación de alternativas; adopción; implantación y evaluación

En este proceso nos encontramos con varias dificultades, como la falta de estrategias para la prevención, desconociendo lo que tenemos que evaluar para tomar medidas adecuadas.

> **El papel de la mujer en el yihadismo es el de perpetuar la ideología a las siguientes generaciones**

[14] Profesora titular en la Universidad Rey Juan Carlos.

> **Vera sintió la necesidad de buscar respuestas y profundizar en los hechos del atentado**

Otros aspectos a destacar son la dificultad de aplicar los objetivos a la aplicación real y dónde, porque no es lo mismo el medio rural que el área metropolitana. Falta de apoyo político, ya que no siempre es la prioridad de los gobiernos locales. Falta de estructura de las redes de actores. Falta de coordinación en la respuesta, problemas de coordinación vertical y horizontal. Falta de formación de actores como la policía, funcionarios de prisiones, jueces, etc. Por último, necesidad de recursos y falta de comunicación institucional.

La aportación de las víctimas del terrorismo

Alejandro Benito compartió un emotivo testimonio sobre la pérdida de su hermano Rodolfo en aquellos atentados del tren de Santa Eugenia. Recordó con gran detalle los momentos previos al ataque, describiendo cómo era la rutina diaria de Rodolfo y cómo su pérdida le cambió para siempre. Rodolfo era un joven entusiasta, con aspiraciones de ser profesor de matemáticas.

En su memoria y para perpetuar sus valores, la familia creó la Fundación Rodolfo Benito Samaniego, una institución que promueve la tolerancia, la convivencia y el respeto a los derechos humanos a través de diversas iniciativas, incluyendo premios, publicaciones y proyectos educativos.

Alejandro concluyó su testimonio reflexionando sobre el impacto del terrorismo y su compromiso de transformar el dolor en una contribución positiva a la sociedad, honrando la memoria de su hermano y trabajando por una comunidad más justa y libre.

Sandra Lezcano, superviviente del 11M, resultó herida en el atentado. Compartió su experiencia de aquel día devastador con profunda emoción. Al recordar el momento del ataque, Sandra describió cómo, en el tren, el sonido de las puertas cerrándose y el estallido de la bomba la atraparon en una pesadilla indescriptible. Sentada en la segunda planta del tren, se sintió atrapada y sin salida, sumergida en la oscuridad y el caos que siguió al atentado. En medio de ese terror, su mente la trasladó a su tierra natal, Ecuador, buscando un consuelo en una canción familiar, mientras su única preocupación era proteger a su pequeña hija, Tatiana, que en ese momento tenía solo un año. A pesar del dolor y el miedo, Sandra encontró la fuerza para seguir adelante a través del amor por su hija y el deseo de entender lo que había ocurrido.

A lo largo de los años, Sandra ha convertido su dolor en una fuerza positiva, dedicando su vida a ayudar a los demás a través de una fundación para personas sin hogar. A pesar de las pérdidas y el sufrimiento, ella valora su vida y busca promover la paz mundial.

En sus palabras, expresa gratitud por la oportunidad de seguir adelante y la esperanza de que las nuevas generaciones aprendan a evitar futuros actos de terrorismo. Sandra concluyó su testimonio agradeciendo a todos el hecho de compartir su historia y su compromiso con la paz.

Vera de Benito, cuyo padre, Esteban, fue asesinado en uno de los trenes cuando ella tenía 10 años, rememoró cómo la noticia de la muerte de su padre fue difícil de aceptar. A los diez años Vera tuvo que enfrentar la dura realidad de que su padre no iba a volver, algo que fue explicado de manera muy simplificada, mencionando que "alguien malo" se lo había llevado. A medida que crecía, Vera sintió la necesidad de buscar respuestas y profundizar en los hechos del atentado, una búsqueda que le llevó a memorizar la lista de víctimas y a explorar detalles dolorosos de la tragedia. A pesar del impacto inicial del atentado, el tiempo le permitió entender mejor el dolor y desarrollar un enfoque más constructivo hacia el recuerdo de su padre. Vera destacó la necesidad de proporcionar a los niños afectados por tragedias información que les permita procesar sus emociones de manera saludable, así como el valor de mantener vivos los recuerdos de las víctimas de una manera que no fomente el odio. Resaltó que, a pesar de las dificultades, ha aprendido a recordar a su padre con amor y a transmitir ese recuerdo a las nuevas generaciones, enfocándose en valores de paz y convivencia.

Campamento verano 2024

Este verano ha sido simplemente espectacular. El 1 de julio nos lanzamos a una nueva aventura, saliendo todos juntos desde Madrid hacia Talayuelas, en Cuenca. Al llegar, fue un verdadero placer reencontrarnos con amigos, monitores y coordinadores de años anteriores. Las risas y las anécdotas comenzaron de inmediato, y ya sabíamos que nos esperaban 14 días repletos de diversión y de momentos inolvidables.

Este año, al igual que en veranos pasados, nos organizamos en 5 grupos de edad, lo que nos permitió disfrutar aún más de las actividades que nos tenían preparadas. ¡Y vaya que había actividades especiales para cada grupo! La instalación, rodeada de pinos, nos ofreció sombra y una temperatura agradable. Nos alojamos en unas cabañas súper chulas, dispuestas en círculos como pequeños pueblecitos. Cada cabaña tenía su propia fuente para refrescarnos cuando queríamos y un área techada con bancos donde podíamos reunirnos y pasar el rato.

¡Y no puedo dejar de mencionar la piscina olímpica! Es tan grande que puede albergar hasta 150 personas, así que siempre había espacio para un chapuzón. Además, teníamos un comedor al aire libre donde todos nos juntábamos para disfrutar de las comidas.

Este año, el clima fue muy amable con nosotros; no hizo demasiado calor y logramos evitar las grandes tormentas de verano. Disfrutamos de juegos al aire libre y un montón de actividades multiaventura. La instalación tenía tantas opciones que pudimos probarlo todo, ¡incluso repetir algunas actividades! Desde el parque de cuerdas hasta el rocódromo, la tirolina y el rappel, ¡la diversión no paró! Y, por supuesto, el anfiteatro fue el escenario de espectáculos increíbles que nos dejaron a todos con una sonrisa.

Nuestros increíbles monitores y monitoras pusieron todo su empeño en crear un montón de actividades temáticas y ambientadas para que disfrutáramos al máximo de nuestro campamento. ¡Y vaya si lo hicimos! Cada día estuvo lleno de aventuras, tanto dentro de la instalación, con actividades como tiro con arco, parque de aventuras y rappel, como fuera, donde vivimos experiencias inolvidables.

Este año, hicimos dos excursiones fuera de la instalación que fueron simplemente memorables. La primera fue una emocionante aventura en piraguas por un río, donde nos enfrentamos a rápidos y disfrutamos de bajadas llenas de adrenalina. La segunda excursión resultó aún más emocionante: ¡hicimos barranquismo por un río y luego disfrutamos de un relajante paseo en barco solar! Cansados, sí, pero la experiencia quedará grabada en nuestra memoria.

Y, por supuesto, no podía faltar nuestra gran discoteca de despedida, que siempre es un clásico. Estuvo llena de risas, bailes y algunas lágrimas, ya que despedirse de amigos y de un verano tan increíble nunca es fácil.

En resumen, hemos vivido una quincena perfecta y maravillosa, llena de momentos que atesoraremos para siempre. Durante estos 14 días hemos visto cómo la familia de monitores y monitoras estuvo siempre al pie del cañón, asegurándose de que todos los participantes se sintieran parte de la familia Aventurama. Los coordinadores trabajaron arduamente para que todo estuviera planeado y nada se escapara. Los técnicos de cuerdas se desvivieron para que nuestras aventuras fueran inolvidables, y la enfermera estuvo cuidando de todos nosotros. Además, el director y subdirector vivieron cada día con pasión, asegurándose de que los recuerdos fueran imborrables.

Queremos trasladar un agradecimiento infinito a las familias por confiar en nosotros un año más y permitir que sus hijos e hijas vivan esta experiencia. Y, sobre todo, un enorme gracias a los acampados y acampadas por disfrutar de cada momento, por sus sonrisas y por crear recuerdos inolvidables que les acompañarán durante todo el año.

¡Muchas gracias a todos! Como siempre, estamos aquí para lo que necesiten y ya estamos deseando que llegue julio de 2025.

¡Un fuerte abrazo!
El equipo de Aventurama

VIII Edición del Premio por la Memoria y la Paz, otorgado a CCOO de Madrid, UGT de Madrid y la Unión de Actores y Actrices

El Premio **POR LA MEMORIA Y LA PAZ** lo otorga anualmente nuestra Asociación a entidades, asociaciones, organizaciones y particulares que han destacado por su tarea contra el terrorismo como consecuencia de los atentados del 11 de marzo de 2004.

El premio, realizado en piedra y alambre, es obra de Laura Galindo Sánchez. Es un canto rodado de la garganta de La Vera, Cáceres. Canto rodado, como víctima del terrorismo que, a golpes, van puliéndose en los avatares de la vida. Canto rodado abrazado por un árbol de alambre que aguanta, sustenta y hace renacer la vida en esperada paz.

El acto de entrega, organizado por la Asociación 11-M Afectados del Terrorismo, tuvo lugar el **22 de mayo de 2024 en el Espacio Mujer Madrid de la Fundación Padre Llanos** y contó con la colaboración y el apoyo del Ministerio del Interior, la Junta Municipal de Distrito de Puente de Vallecas, la Asociación de Vecinos de El Pozo del Tío Raimundo y el Espacio Mujer Madrid de la Fundación José María de Llanos.

Este año 2024 el premio POR LA MEMORIA Y LA PAZ en esta VIII Edición ha sido otorgado a **CCOO de Madrid, UGT de Madrid y Unión de Actores y Actrices,** por estar a nuestro lado desde el principio y por su contribución a salvaguardar la memoria de las víctimas y la lucha contra el olvido.

En las siete ediciones anteriores, este premio lo hemos entregado a:

- **Rodolfo Ruiz Martínez**, Comisario del Distrito Puente de Vallecas aquel 11 de marzo, difamado por los teóricos de la conspiración mediática y política que se refieren a él como "el comisario que había salido de la comisaría con una mochila al hombro", aludiendo a la "mochila de Vallecas". Este año en el que se celebra el Bicentenario de la Policía Nacional, es una buena ocasión para que las instituciones le reparen tanta injusticia recibida.

- **Juan Jesús Sánchez Manzano**, Jefe de los Tedax en la fecha de los atentados, que en su libro *Las bombas del 11-M. Relato de los hechos en primera persona* desmonta las perversas mentiras que desde poderes políticos y mediáticos conspiranoicos se vertieron hacia él, como lo dicho por Federico Jiménez Losantos en la Cope: "La cuestión de fondo es que Manzano ha estado tres años custodiando esto, este tío, es que ha tenido en su casa o en su oficina la prueba primera, la famosa mochila de Vallecas se la ha guardado él, en lugar de dársela al juez, es que ha hecho una detrás de otra. Este año en el que se celebra el Bicentenario de la Policía Nacional, es una buena ocasión para que las instituciones le reparen tanta injusticia recibida.

- **Olga Enma Sánchez**. Fiscal de juicio de los atentados del 11-M, objeto de virulentos ataques de los conspiranoicos políticos y mediáticos, habiendo quedado avalado su trabajo por la sentencia de la Audiencia Nacional y corroborada por el Tribunal Supremo.

- **Las Asociaciones de Vecinos de La Colmena (Santa Eugenia), El Pozo del Tío Raimundo (Entrevías) y Los Pinos Sur (Retiro),** en reconocimiento a los vecinos que el 11 de marzo de 2004 se volcaron en la ayuda a las víctimas de los atentados en los trenes que circulaban próximos a sus barrios.

- **Los sanitarios y demás personal de los hospitales y entidades sanitarias, SAMUR y SUMMA 112** que atendieron a los heridos.

- **Fernando Reinares**, por su trabajo de investigación sobre los atentados del 11 de marzo de 2004. Trabajo que ha quedado plasmado en su libro *11-M la venganza de Al Qaeda* y en el documental de Netflix titulado "11M".

- **Hermanos Rodríguez Burgos (Adán y David)**, por el extraordinario proyecto fotográfico "MADRID IN MEMORIAM. Una iniciativa para el recuerdo".

Inauguración de la exposición en Azuqueca de Henares

20 años del 11M. Memoria de dolor y solidaridad

El pasado 9 de septiembre se inauguró en Azuqueca de Henares la exposición "20 años del 11M. Memoria de dolor y solidaridad", que se ha podido visitar hasta el 27 de septiembre en el Centro de Ocio Río Henares. En la inauguración se dieron cita el vicepresidente segundo de la Junta de Comunidades de Castilla-La Mancha, José Manuel Caballero; el alcalde azudense, Miguel Óscar Aparicio; el presidente de la Diputación de Guadalajara, José Luis Vega; la directora general de Apoyo a Víctimas del Terrorismo, Montserrat Torija, y Juan Benito Valenciano, presidente de la Fundación Víctimas del Terrorismo, promotora de la muestra.

También contó con la asistencia de representantes de las asociaciones y fundaciones de víctimas del terrorismo, entre otras autoridades y personalidades locales y provinciales.

Una exposición In Memoriam por las 193 personas asesinadas en los atentados del 11 de marzo de 2004 en Madrid (incluido el miembro del Grupo Especial de Operaciones GEO, Francisco Javier Torronteras, fallecido en la explosión del piso de Leganés el 3 de abril de 2004) y los más de 2.000 heridos.

Entre las víctimas mortales del atentado, un total de 16 personas eran originarias o vecinos de la provincia de Guadalajara, entre ellos el GEO Javier Torronteras.

Participantes en la Jornada de Convivencia en Ávila

Jornada de Convivencia 2024

Este año disfrutamos nuestra Jornada de convivencia y memoria en Ávila. Paseamos la ciudad, sus calles y monumentos, subimos a las murallas. Fue una mañana cultural en la que compartimos experiencias, y que culminó con una comida en común y un sencillo homenaje a nuestras víctimas.

Este homenaje tuvo lugar en el parque de las Hervencias, donde está ubicado el monumento abulense a las víctimas del terrorismo. Se trata de una escultura abstracta, obra de Santiago López, cuyas medidas son 5,5×4,2×7 metros de acero cortén, bello por fuera y en su significado. La losa plana que lo sustenta simboliza la sinrazón, la maldad humana; la figura que se eleva y curva y asciende, simboliza las acciones buenas del ser humano.

Un parque y un monumento bellísimos, una ciudad acogedora, cuidada y hermosa. Agradecemos desde aquí al Ayuntamiento de Ávila su presencia en nuestro pequeño pero sentido homenaje.

CONFERENCIA INTERNACIONAL SOBRE VÍCTIMAS DEL TERRORISMO

Vitoria Gasteiz. 8 y 9 de Octubre de 2024

Representantes de las diferentes Asociaciones de víctimas del terrorismo

Bajo el lema: "La educación como herramienta de prevención, la consolidación de la paz y el empoderamiento de las víctimas del terrorismo", se desarrolló la Conferencia organizada por los Ministerios de Asuntos Exteriores, Unión Europea y Cooperación y de Interior, junto a la Oficina contra el Terrorismo de Naciones Unidas (UNOCT) y el Ayuntamiento de Vitoria-Gasteiz.

La capital vasca acogió en el Palacio de Europa a profesionales, especialistas y víctimas con el objetivo central de avanzar en el impulso de políticas globales de reparación y apoyo para las víctimas y la preservación de su memoria. También se debatió sobre el papel de la educación en el apoyo a los derechos y las necesidades de las víctimas y supervivientes y la contribución a la prevención y lucha contra el extremismo violento y el terrorismo.

Las jornadas fueron inauguradas por el Rey Felipe VI, en cuya intervención ante más de 400 invitados de 23 Estados miembros de la ONU, organizaciones internacionales, instituciones, víctimas y miembros de la sociedad civil, puso en valor el papel educador que juegan las víctimas de terrorismo y su capacidad de transformar a la sociedad en la búsqueda de la convivencia en paz. Felipe VI elogió el compromiso con la libertad y la solidaridad y las consideró un "faro ético para toda la sociedad" cuyo testimonio debe llegar "en especial a los jóvenes", para que pueda servir en la prevención la violencia. Alabó el impor-

tante papel que las víctimas hacen como educadores, comunicadores o agentes para la paz y la prevención de la violencia.

Terminó apostando por "que el círculo vicioso de la violencia se transforme gracias a su palabra en el círculo virtuoso del aprendizaje".

En el mismo sentido hablaron tanto el Ministro del Interior, Fernando Grande-Marlaska, como el de Asuntos Exteriores, José Manuel Albares, elogiando el importante papel que tienen las víctimas del terrorismo como "símbolo de la defensa de la paz, la libertad y la democracia frente a actos terroristas".

El lehendakari, Imanol Pradales, destacó que "cada vasco tiene su propia experiencia" por los atentados sufridos tras décadas de terrorismo y comentó que todos estos actos tienen un denominador común: "el uso de la violencia para acabar con quien no piensa igual; bombas para combatir ideas".

La alcaldesa de Vitoria-Gasteiz, Maider Extebarría, en su discurso de bienvenida puso en valor "el esfuerzo y el coraje de las víctimas". La confianza de que esta conferencia sirva para activar los mecanismos necesarios por los derechos de las víctimas y que nos marque el camino para conseguir una sociedad en paz, resistente y tolerante en la que puedan convivir las nuevas generaciones.

A continuación, tuvo lugar la conferencia "Voces de resiliencia: las víctimas del terrorismo como promotoras y educadoras de la paz".

En la misma, entre otros, participó Juan Benito Valenciano, Presidente de la Fundación Víctimas del Terrorismo, que destacó la labor que realizada la FVT en seguir defendiendo y luchando por la MEMORIA.

Expuso también que tras el asesinato de su hijo Rodolfo en los atentados yihadistas del 11 de marzo de 2004 en Madrid, mantiene su esfuerzo y su trabajo para "trasladar a la sociedad los valores de democracia, justicia, libertad e igualdad y para mantener viva toda la memoria de las víctimas del terrorismo". Según sus palabras, "ser afectado por el terrorismo ha supuesto un compromiso fundamental con la sociedad para que estos actos que han destruido vidas y familias no se vuelvan a repetir".

Llegada del rey Felipe VI y saludo a algunos de los asistentes

Benito dijo que, junto con la Universidad Carlos III, se ha creado un programa para menores de entre 4 y 6 años en el que a través de juegos y libros se les ayude a que esten mejor formados. Se imparten también conferencias, testimonios de víctimas que están dirigidas a las nuevas generaciones, siempre desde el respeto a la memoria de las víctimas. Por último, se refirió al papel fundamental de la educación en la prevención, para que estos jóvenes estén mejor preparados para rechazar la violencia y conseguir la paz.

En esta ponencia también intervinieron Merlie Mendoza, víctima filipina del terrorismo; Clifford Channid, vicepresidente ejecutivo y director del Memorial de Estados Unidos; Ana Evans, víctima argentina de terrorismo, y Roula Helou, presidenta de la Asociación libanesa de Víctimas del Terrorismo, los cuales nos relataron sus vivencias personales.

Continuó la conferencia con una segunda ponencia sobre "Acción institucional para garantizar que las víctimas y los sobrevivientes tengan sus derechos y recibir apoyo a sus necesidades".

En la misma participaron varios Directores de Derechos Humanos y Víctimas llegados desde Indonesia, Irak o África. Por parte de España participó Montserrat Torija Noguerales (Directora General de Apoyo a las Víctimas del Terrorismo), que expuso las líneas de ayudas, apoyo y seguimiento de las víctimas desde el Ministerio del Interior.

En la siguiente jornada hubo varias ponencias, entre ellas: "Testimonios de víctimas en las aulas", moderadas por Paloma Pérez Cortijo (Dirección General de Apoyo a las Víctimas de Terrorismo – Ministerio del Interior).

También se presentó un documental sobre cómo se realizan estos testimonios, la preparación que se hace con los profesores para que el alumnado tenga conciencia de lo que estos testimonios tienen de valor y de memoria.

También se habló del estudio realizado por el Ministerio del Interior, Ministerio de Educación, Memorial de Víctimas del Terrorismo y Fundación Víctimas del Terrorismo bajo el título "Memoria y prevención del terrorismo", donde se refleja la labor fundamental que hacen los centros educativos a través de su profesorado. Los datos reflejan que los jóvenes son más receptivos al relato directo.

Con todo ello se pretende evitar una radicalización en los jóvenes y la necesidad de transmitir los valores de convivencia, verdad, estado de derecho, etc.

Otras intervenciones destacaron la labor que hacen los Memoriales de Víctimas en distintos países. Todos ellos cuentan con exposiciones, charlas, cursos, conferencias, presentaciones de libros, testimonios de las víctimas, etc.

La conclusión final de esta Conferencia al nivel mundial es que todavía existe un largo camino para seguir luchando por la educación de los jóvenes y así evitar su radicalización, trabajar por los derechos de las víctimas y por la paz y la memoria.

PROGRAMA DE VÍCTIMAS EDUCADORAS DE LA MANO-ESKUTIK

LA MANO QUE EXTIENDE LOS CINCO DEDOS...

...extiende cercanía, solidaridad, empatía, respeto.
Trabaja por una sociedad más justa y ética basada
en una convivencia pacífica y democrática.

La mano que extiende los cinco dedos invita al encuentro
y al reconocimiento del dolor y del sufrimiento ajeno.

Teléfono 848 426522
pazyconvivencia.navarra.es

DIRECCIÓN GENERAL DE
MEMORIA Y CONVIVENCIA

Gobierno de Navarra
Nafarroako Gobernua
AGENDA 2030

Otras actividades de la Asociación

BARCELONA, ANIVERSARIO DEL 17 A

Dolor en el acto del aniversario del 17A

REUNIÓN CON EL DELEGADO DEL GOBIERNO

Delegado del gobierno con nuestras representantes

REUNIÓN CON LA GENERALITAT VALENCIANA

El pasado 25 de septiembre asistimos a la reunión convocada por la Consellera de Justicia e Interior (Salomé Pradas) y con el Director General de Atención a las Víctimas y Acceso a la Justicia (Francisco Javier Soler).

Esta reunión se enmarca dentro de las relaciones que la Consellería desea tener con las asociaciones de víctimas del terrorismo, reafirmando su compromiso y ofreciéndonos su respaldo para seguir colaborando con las asociaciones en darnos mayor visilibidad y en la conservación de la memoria.

XXII JORNADAS ANDALUZAS DE VÍCTIMAS DEL TERRORISMO

Nutrida asistencia a las jornadas de la AAVT

Representantes de las diferentes asociaciones de víctimas del terrorismo

MADRID

ENCUENTRO CON LA AFVT (Asociación Francesa de Víctimas de Terrorismo)

Foto de família con representación francesa

El pasado mes de octubre la AFVT (Asociación Francesa de Víctimas del Terrorismo) y nuestra asociación hemos tenido un encuentro para intercambiar experiencias, anhelos, objetivos y vida, en el que pusimos en valor que la creación artística puede ser un motor para la reconstrucción de las víctimas.

Encuentro con representantes de la AFVT en la sede de nuestra Asociación

PUBLICACIONES / Marisol Pérez Urbano

Dinos donde estás y vamos a buscarte

Prólogo de la autora a la nueva edición

Con el veinte aniversario, DINOS DÓNDE ESTÁS Y VAMOS A BUSCARTE se agotó en papel y la editorial Urano declinó hacer más ediciones porque el sello que lo acogía, INDICIOS, "se había discontinuado" (sic). Por ese motivo, recuperados los derechos, sale ahora esta auto-edición, aunque no sin antes agradecer la oportunidad que nos dieron. Durante cinco años, de 2019 a 2024, el libro ha estado disponible muy dignamente, a pesar de las presiones conspirativas, en papel y en digital. Muchísimas gracias.

Un poco de historia

DINOS DONDE... está basada en los textos de dos bitácoras personales, una de recuerdo y otra de denuncia, que empecé a escribir en 2005 y que compartía como desahogo con familia y amigos.

En 2016, cuando tuve que revisar el hosting y me di cuenta de la cantidad de material, de sentimientos y de datos que tenía juntos, comprendí que toda aquella información y tantísimas emociones podían reunirse en un libro. Creo que fue también entonces cuando decidí que el título sería el SMS que su padre le envió a Rodrigo aquella mañana terrible y que él nunca pudo contestar.

Recuerdo que a Sergio Bulat, el editor de Indicios, le parecía demasiado largo, aunque cambió de opinión cuando yo lo defendí bravamente citando otros títulos largos y exitosos, como "La ridícula idea de no volver a verte" o "La increíble y triste historia de la cándida Eréndida y su abuela desalmada". Tuve que pedir que no se hiciesen comparaciones odiosas, claro. Y fue agradable reírnos, aunque editar el libro tuviese un indiscutible filo doloroso.

Porque DINOS DÓNDE... es un libro de duelo, y de duelo complicado con una presión mediática brutal. En los primeros meses, años, de luto conocí a muchas personas que también bregaban con ausencias horrendas. No solo víctimas del terrorismo, sino de tráfico, de enfermedad o de violencia machista. En su compañía aprendí a vivir de nuevo, por esa razón nunca les podré agradecer lo suficiente su ayuda y amistad. Para compartir experiencias, y porque escribir me tranquilizaba el espíritu, creé ambas bitácoras, así que ellos también forman parte del proceso creador del texto. Les mando todo mi cariño.

Pero *Dinos dónde estás y vamos Aa buscarte* hace también una crónica política de los sucesos relacionados con ese cuádruple ataque yihadista.

Desde el mismo 11 de marzo, el PP mintió sobre la autoría de los atentados por pura estrategia electoral. Mantuvo la farsa durante los tres días siguientes, hasta que sus propias falsedades produjeron lo que habían querido evitar y perdieron las elecciones. Entonces empezaron una campaña mediática con lo que ahora llamamos *fake news*, que pretendía mantener una supuesta autoría etarra, enmarañar el suceso para distraer sus responsabilidades y desgastar al adversario político.

El libro narra de forma cronológica no solo cómo sufrimos los atentados, sino también los casi quince años durísimos de duelo y bulos posteriores. Para ello va alternan-

do las dos voces y los dos puntos de vista de mis bitácoras:

El blog de Rodrigo cede a *Dinos dónde estás y vamos Aa buscarte* su voz intimista, en segunda persona, con cartas a Rodrigo. Y conforma así un diario de ese proceso de duelo que nunca nos dejaban cerrar del todo.

Algo de luz y un poco de ceniza es la otra voz, crítica, en tercera persona, que denuncia la contumacia y maldad de tantas mentiras conspiranoides. Incluye, asimismo, artículos periodísticos imprescindibles para comprender esos momentos.

Solo el hilo conductor que los cose fue elaborado a posteriori. Los textos de luto o de crónica son testimonio directo y sincrónico de los hechos históricos que narran.

La perspectiva actual

Ya que el tiempo transcurrido permite suficiente distancia, permítanme un breve análisis del sistema de agitación mediática del que se valieron las teorías conspirativas.

Las noticias falsas se promovían con una estrategia combinada entre *El Mundo*, la COPE, Telemadrid, algunas asociaciones de víctimas y los políticos del PP. Todos realimentaban cada nueva versión, cada detalle, cada supuesto hallazgo, pasándoselo de unos a otros, con repeticiones continuas, hasta que el asunto ya no daba más de sí. Luego, con extrema rapidez, surgía un nuevo bulo y se reiniciaba el proceso.

Esa fue su actuación hasta 2012, cuando volvieron al poder. Y lo tremendo es que siguieron incluso en los años posteriores, aunque fue menguando la intensidad.

A mi modesto entender, esta práctica mediática llegó demasiado lejos políticamente, pues al llamar ilegítimo al gobierno de Zapatero, pusieron en duda los resultados electorales y a la propia democracia. Esa actitud hizo saltar los por los aires los acuerdos de la Transición de tal forma, que, desde entonces, parece que todo vale en la lucha política. Así, desde 2004, sufrimos esa dinámica anti-democrática de la derecha, que cuando pierde no acepta los resultados de su derrota.

Todas las víctimas, además, coincidimos en que la conspiranoia produjo daños personales y sociales irreparables. No solo porque revictimizaba a quienes no seguíamos sus consignas partidistas (a veces con violencia, como le sucedió a Pilar Manjón), o porque se nos impidió hacer nuestro luto durante años, es que se sembró de dudas la justicia que pudimos conseguir.

Tristemente, además, esa fórmula ha funcionado como máquina perfecta que se puede perpetuar, pues sus muñidores ni han pedido disculpas, ni han sido reprendidos o, mucho menos aún, castigados. Lo más lamentable es que siguen teniendo enormísima influencia y se han salido con la suya. Porque todavía hoy, veinte años después, uno de cada tres españoles cree que algo extraño, quizás relativo a ETA, pasó el 11 de marzo de 2004.

Y es difícil enmendar esa visión forzada y falsa de los hechos.

Final

No creo necesario añadir actualizaciones a este libro. He revisado solo asuntos técnicos y volverá a salir tal como fue publicado en 2019. Aunque en estos cinco años hayan sucedido hechos que podrían comentarse, me parece que sigue siendo testimonio oportuno y suficiente de lo que nos sucedió.

Ojalá mantenga en los lectores el recuerdo de Rodrigo, los otros 192 asesinados y los casi 2.000 heridos y ponga en el valor en el lugar que se merece a nuestra Asociación 11-M Afectados del Terrorismo, a la que he donado las regalías, los derechos económicos.

Termino agradeciendo el coraje de los que nunca creyeron en las *fake news*, a pesar de la propaganda machacona. Y de los que sufrieron descalabros en sus vidas personales y laborales por no querer repetir sus bulos.

Envío, también, un enorme abrazo a todos los profesionales sanitarios, policiales, jurídicos, o funcionariales que nos han socorrido en nuestro dolor. Y a las personas de buena voluntad que nos han acompañado sin reticencias partidistas. Valgan para ello estas palabras que recibí hace poco y que me parece que los representan:

Los atentados del 11-M nos dejaron una punzada de dolor en el pecho que no se nos irá nunca. Pero también un aprendizaje: que, frente a las mentiras de los poderosos y sus medios de comunicación, nosotros, los que vamos en los trenes de cercanías a las 7 de la mañana, tenemos la solidaridad y la ternura de nuestra clase. Porque solo el pueblo salva al pueblo.

En Getafe, el 24 de mayo de 2024, su cumpleaños en ausencia.

11-M. La novela gráfica

En 2009, cinco años después de los atentados del 11 de marzo, Antoni Guiral, Pepe Gálvez y Joan Mundet decidieron dejar documentados aquellos hechos en *11-M. La novela gráfica*. Y es una espléndida noticia que ahora, el vigésimo aniversario, ese trabajo cuente con una nueva edición. Es importante porque vivimos en tiempos de *fake news* y de desmemoria interesada. Obras como esta, realizadas con un trabajo documental exquisito, son imprescindibles contra las (aún defendidas por algunos) teorías conspiranoides.

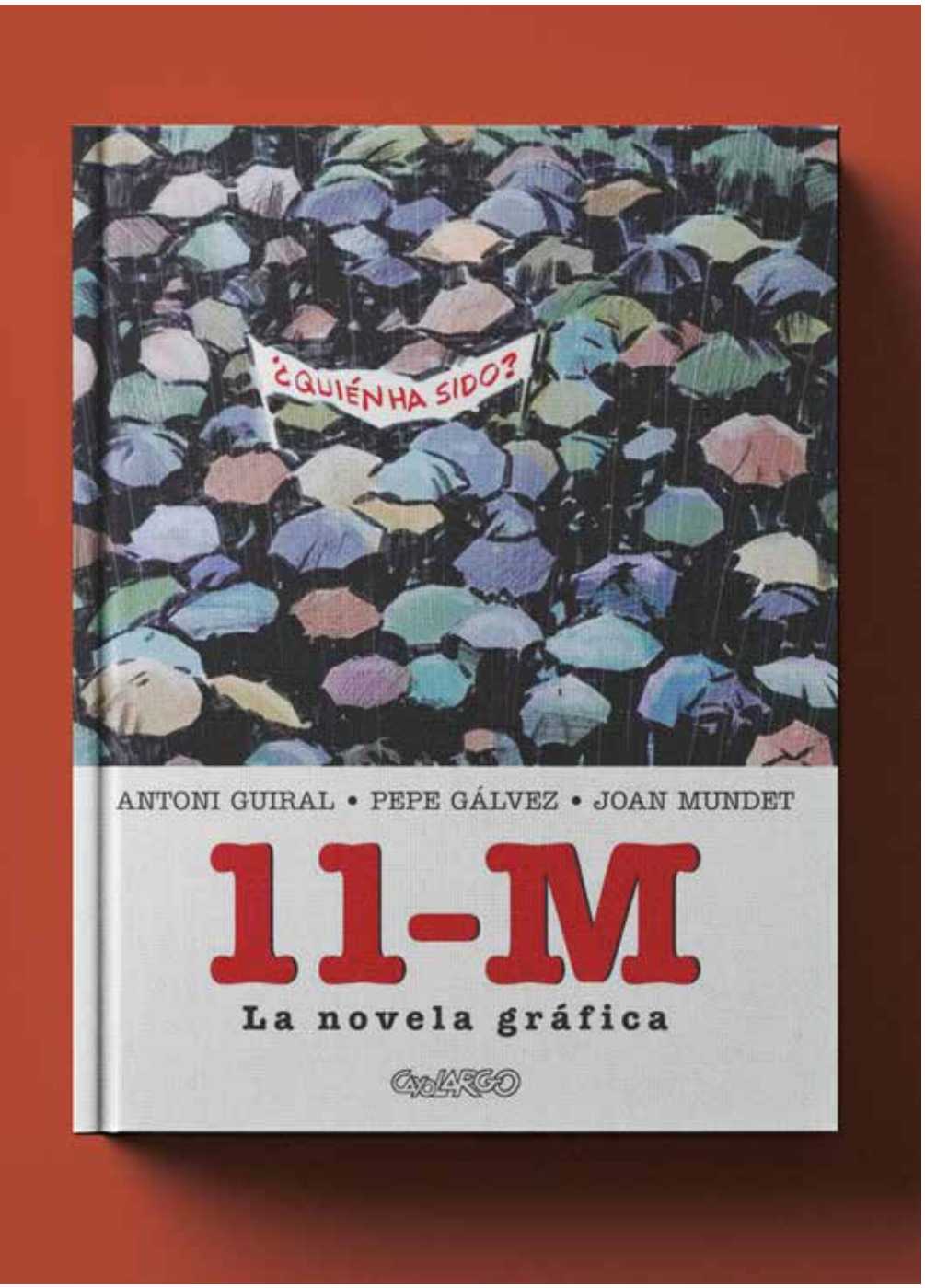

11-M. La novela gráfica es un cómic de notable ritmo y mucha sensibilidad, casi un ensayo, pero a la vez una historia humana. Sus tres protagonistas ficticios —el familiar de una víctima, un periodista y un policía—cuentan lo que sucedió aquel 11 de marzo de 2004 con información contrastada, extraída, en su totalidad, del sumario judicial.

Hemos hablado con los tres autores y les hemos pedido que contesten para nosotros un cuestionario. Pero antes queremos hacer una pequeña semblanza de cada uno de ellos.

Antoni Guiral (Barcelona, 1959), es editor de colecciones y técnico editorial, teórico de la historieta y divulgador de cómics. Como guionista, ha escrito series para dibujantes como Jesús Redondo, Jaime Martín, Pedro Espinosa, Fernando Rubio, Joan Mundet o José María Beroy, y publicado en revistas nacionales y extranjeras. Ha impartido conferencias, realizado talleres y cursos sobre cómics y comisariado exposiciones sobre historietas. Es autor de varios libros de estudio, divulgación o teoría de la historieta, dedicados sobre todo a Editorial Bruguera y sus autores. Entre otras muchas obras, fue el director y principal escritor de la enciclopedia Del tebeo al manga. Una historia de los cómics, publicada por Panini Cómics entre 2007 y 2014.

Antoni Guiral

Pepe Gálvez (Fuentes Claras, Teruel, 1950) es guionista de cómics y también crítico y teórico del medio. Como guionista ha trabajado con dibujantes como Arnal Ballester, José María Beroy, Joan Mundet, Javier Olivares y Rubén Pellejero. Sus guiones más conocidos los ha desarrollado para el dibujante Alfons López (Asesinato en la mezquita, Color café, Silencios: la juventud del Capitán Trueno, Miguel Núñez: mil vidas más y las tiras Expediente exprés y Segis). Con Miguel Núñez: *mil vidas más* (2010), ganó junto a Alfons López y Joan Mundet, el Premio Nacional de Cómic de la Generalidad de Cataluña en 2011. Ha colaborado tanto en revistas generales como especializadas en cómics y en periódicos. Es también comisario de exposiciones sobre cómics y ha impartido cursos y talleres sobre historieta.

Joan Mundet (Castellar del Vallés, 1956) es guionista, dibujante, pintor e ilustrador. Empezó como historietista de encargo y desde 1986 se dedica principalmente a la ilustración, con algunas colaboraciones en el campo de la historieta. Ha ilustrado la serie de novelas *Las aventuras del capitán Alatriste* del escritor Arturo Pérez-Reverte, en sustitución de Carlos Puerta. También, los productos derivados de esta misma serie de novelas, como por ejemplo *el Juego de rol del capitán Alatriste* (2002) y *las historietas El capitán Alatriste* (2005) y *Limpieza de sangre* (2008). A partir del año 2011, comenzó a dibujar para el mercado italiano la popularísima historieta Dago, la creación del guionista Robin Wood, sustituyendo ocasionalmente a Carlos Gómez hasta finales de 2013. En 2008 publicó *Gari Folch* su primera novela gráfica, a la que siguieron diez títulos más, con la serie Capablanca, el último de este mismo año, *Proceso a Jerónima* (2024).

¿Podeis hacer una breve presentación de vosotros mismos?

Antoni: Una especie de loco enamorado de los tebeos que acabó haciendo de ellos su trabajo.

Pepe: Sindicalista y guionista de cómics que cree que otro mundo más justo no sólo es posible sino necesario.

Pepe Gálvez

Joan Mundet

Joan: Hola, me llamo Joan Mundet y soy pintor, ilustrador, ceramista y autor de novelas gráficas, me dedico a ello desde que tengo uso de razón, para mí dedicarme a esto es como respirar.

¿De qué va 11-M. La novela gráfica en tres frases?

Antoni: En realidad, creo que se explica básicamente en una sola frase: intentar explicar lo más claramente posible lo que pasó de verdad aquel día y los días anteriores.

Pepe: Todo ello a partir de los hechos probados de la sentencia sobre el atentado.

Joan: Reconstruye documentalmente los hechos acaecidos en Madrid el 11 de marzo de 2004. Es una novela gráfica dedicada a las víctimas y un acto de memoria necesario.

¿Qué os llevó a elegir un tema tan difícil y controvertido como el 11-M?

Antoni: Más que elegir, el libro es fruto de un encargo por parte de Alejandro Martínez Viturtia, director editorial de Panini Cómics. Tras el juicio, me llamó para decirme si me veía capacitado para trasladar todo lo que pasó en formato de cómics; no lo dudé, le dije que sí, y en seguida supe que tenía que contarlo con Pepe Gálvez.

Pepe: Y yo me sumé a la tarea.

Joan: Yo había realizado una novela gráfica en la que aparecían tangencialmente los atentados del 11S de Nueva York de 2001. Cuando me propusieron realizar una nueva novela gráfica, no me fue difícil decidir participar: conocía a los guionistas y, como todos, me sentí involucrado directamente en la barbaridad de los atentados del 11M.

¿Cómo vivisteis el suceso del cuádruple atentado? ¿Teneis alguna relación directa con el mismo?

Antoni: Creo que lo viví como todos, con horror e incredulidad. Relación directa no, pero por aquel entonces Pepe Gálvez, por motivos profesionales, vivía en Madrid; por suerte, no tardó en llamar por teléfono para decir que estaba bien.

Pepe: Me cogió en Madrid, donde llevaba viviendo sólo unos meses. Empecé la mañana con las primeras noticias incompletas de lo que había pasado. Luego, ya en mi lugar de trabajo de entonces una sede de CCOO, me di cuenta de la brutal dimensión de lo que había sucedido. Mientras tranquilizaba a amistades y familiares de mi situación, a mi alrededor se desarrollaba una actividad intensa de búsqueda de gente conocida que se sabía que podía viajar en esos trenes. En el transcurso de la mañana el nombre del hijo de una compañera se repetía con ansiedad. Era una de las víctimas. Como muchas otras personas, en esas primeras horas también me pregunté, e intenté razonar, sobre el porqué, y el quién detrás de esa barbarie que se había dirigido contra las personas que usaban los trenes para ir a trabajar o a estudiar.

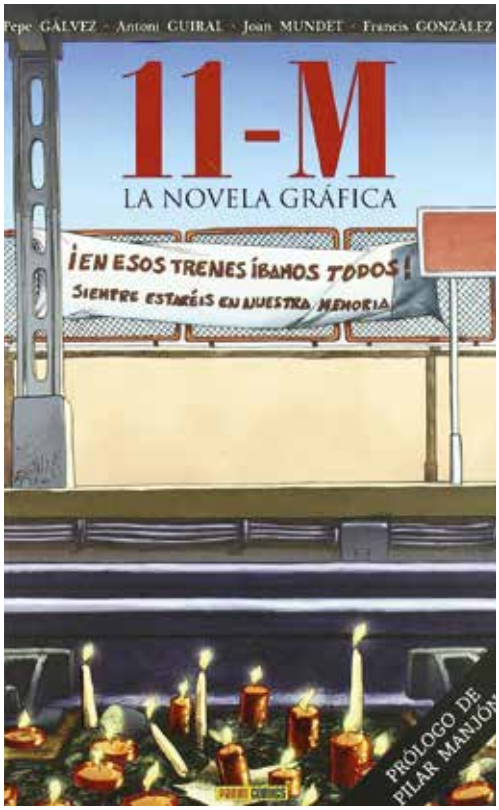

Portada de la Primera Edición

Joan: Estaba en el estudio, dibujando las aventuras del capitán Alatriste y escuchando Radio 3, así supe de los atentados; después ya fue televisiones, radios periódicos, etc.

En comparación con otras obras anteriores, ¿hay diferencias?

Antoni: Sí, muchas. Digamos que hasta ese momento había escrito sobre todo guiones de cómics de temáticas diversas, pero siempre de ficción. Este fue mi primer guion basado en hechos reales, y también mi primer guion hecho a cuatro manos, en este caso con Pepe. A pesar de que mis guiones anteriores eran eso, ficción, siempre me había documentado bastante, porque creo que la documentación es básica, pero en este caso, fue sencillamente definitiva. Todo está documentado.

Pepe: Al igual que en el caso de Toni, fue mi primer guion de no ficción. Y además sobre hechos más bien cercanos, lo que conllevaba un grado de implicación mayor.

Joan: Evidentemente, es quizá la más cercana en el tiempo, y desgraciadamente no es una obra de ficción, es una obra realista, escrupulosa y respetuosa con lo acontecido. Eso hizo que fuera diferente a las otras. Aunque la mayoría de mis obras están ambientadas en momentos históricos, mis personajes no han existido, como mucho son proyecciones de uno mismo haciendo diferentes papeles.

Soléis trabajar en colaboración, ¿cómo fue esta de tres, dos guionistas y un dibujante?

Antoni: Distinta, pero muy efectiva y sobre todo enriquecedora y agradable. Pepe, aparte de amigo, es un referente para mí, por su inteligencia y conocimientos, tanto en temas sociales y políticos como en guiones, y especialmente en los diálogos. Por tanto, aprendí mucho de esta experiencia. Y con Joan todo fluyó muy bien desde el inicio; ya lo conocía, me gustaba mucho su trabajo, es una persona excelente, inquieta, que siempre aporta cosas.

Pepe: En este caso fue un trabajo en equipo en dos fases. En la pri-

mera compartí la elaboración del guion con Toni, un buen amigo como habréis podido comprobar por su respuesta. Creo que esa relación de amistad nos vino muy bien para afrontar las dificultades de la narración, así como que en ciertos momentos el recrear lo sucedido no dejaba de afectarnos. Y en la segunda fase, con Joan, trabajamos en plena sintonía de objetivos a conseguir.

Joan: He trabajado con algunos guionistas, en este caso, decidimos que cuando tuviera abocetado o en *storyboard* unas 12 páginas y algunas ideas mías, nos reuníamos y discutíamos sobre lo que funcionaba, lo que se quitaba o lo que se añadía. Después, en casa, me ajustaba a lo decidido en la reunión. Creo que nos reunimos unas ocho o nueve veces, eso hacía que todos fuésemos a una y nos sintiéramos plenamente autores del libro.

Página de 11-M. La novela gráfica

La historia está tomada del sumario ¿por qué? ¿Podéis contar la experiencia de transformar un texto legal en un guion?

Antoni: Era la única manera de contar realmente lo que pasó. Basarnos en el sumario de ese juicio, donde estaba toda la investigación. Lo primero que tuvimos claro es que no se trataba exactamente de trasladar el sumario en viñetas, sino de ofrecer la información de forma dramatizada por medio de unos personajes, no reales pero factibles, que son los que van desgranando toda la información. De esta manera, además, el cómic no era tan frío, se acercaba más a los personajes y a las personas reales.

Pepe: Una cosa que tuvimos clara desde el principio es que los hechos probados eran un seguro frente a relatos sesgados por teorías conspiranoicas.

Joan: Esa fue una decisión de los guionistas, supongo que buscaban un hilo narrativo que sirviera para explicar la historia.

¿Hubo también otras fuentes de información?

Antoni: Muchas. Hablamos con gente que había estado relacionada con los atentados, psicólogos, fotógrafos, fiscales, personal de RENFE, policías, con los familiares de las víctimas. Las fuentes fueron lo más directas y de primera mano posibles.

Pepe y Joan: Eso mismo

¿Por qué esos personajes ficticios para contar sucesos terriblemente reales?

Antoni: Lo que decía antes, para que la historieta no fuera fría, no se limitara a narrar un sumario, sino a generar a través de personajes ficticios los sentimientos de las personas, sus investigaciones, su dolor, su pérdida.

Pepe: El personaje del periodista viene a sintetizar la necesidad objetiva de saber que pasó. Mientras que con la coprotagonista queríamos acercarnos al dolor de los familiares y personas cercanas a las víctimas.

Joan: Los personajes ficticios sirven aligerar la información, también añaden un punto de vista a pie de calle y empatizan con el lector.

La elección de imágenes o de estilo, ¿se vio mediatizada por la temática?

Antoni: Sí. Teníamos claro que el dibujo tenía que ser realista, casi documental, por trasladar al papel de la forma más verosímil posible todo lo que había pasado.

Pepe: Por otra parte, queríamos evitar radicalmente cualquier referencia gráfica que estimulase el morbo, por eso elegimos para determinadas secuencias un tratamiento simbólico.

Joan: Claro, si los hechos eran reales, la parte gráfica se ajustaba a esto dentro del grafismo de mi estilo, intenté ser más sintético y muy claro en los dibujos para que la lectura fuera fácil y el lector no se perdiese.

¿Por qué la nueva edición en el 20 aniversario? ¿Qué tal fue la previa?

Antoni: Tenemos la sensación de que la primera edición no se vio demasiado, no se habló demasiado de ella. De aquí esta segunda edición. Además, Joan siempre decía que quería volver a publicarla en blanco y negro, o sea, con su trabajo original, sin el color añadido.

Pepe: Aparte de esa insuficiente difusión a la que se refiere Toni, otro motivo es que esta sociedad, su higiene moral, sigue necesitando que se explique qué pasó ese día.

Joan: La nueva edición fue un empecinamiento mío, la primera edición funcionó, pero la editorial al poco se desentendió del libro, y según ellos recibieron presiones. Estaba en auge la teoría de la conspiración y el libro molestaba a algunos sectores. Finalmente, de acuerdo con la editorial, rescindimos el contrato y el libro desapareció de las estanterías de las librerías. La primera edición se hizo en color por imposición editorial, así que con el tiempo y transcurridos diez años o más de la primera edición, convencí a los guionistas para hacer esta edición en blanco y negro y con algunos de los textos del catálogo de la exposición que se hizo en la Semana Negra de Gijón.

Que se cumpliera el 20 aniversario de los atentados no fue la razón para editarlo, la razón principal ha sido preservar la memoria. Como escribía en las dedicatorias del libro, sin memoria no existiríamos, pues por eso y para que el libro sea asequible a quien quiera y no sea una víctima más del olvido, he decidido que sea el primer libro publicado por CayoLargo Ediciones.

¿Qué aspecto de la historia creeis que capta más la atención del lector?

Antoni: Eso no lo tengo muy claro, son los lectores quienes deberían decirlo. Por lo que han comentado algunos, les llega por la elección de los personajes ficticios y la forma en la que filtran y exponen todos los hechos.

Pepe: Supongo que varía con las personas lectoras y su relación con los hechos.

Joan: No lo sé, creo que querer saber qué pasó, porque la desinformación es mucha. Hace poco, en una feria del libro donde estaba esta última edición de *11-M. La novela gráfica*, me dijeron:"Ah, es sobre el último atentado de ETA en España". Y tuve que contestar: "Pues no, señora, es sobre las consecuencias de la política exterior española del gobierno de Aznar."

Algo que querais añadir

Antoni: Que me siento muy orgulloso de este libro. Hasta ahora, al menos, creo que es el mejor libro de cómics en el que he participado.

Pepe: Solo aquella vieja y acertada consigna de lee y difunde.

Joan: Mientras yo esté aquí, será un libro de fondo editorial que seguirá vivo, porque *11-M. La novela gráfica* es un libro que está hecho con mucho amor y respeto.

UN MONUMENTO

MONUMENTO VÍCTIMAS DE ÁVILA

Desde 2009, esta escultura de siete metros rinde homenaje a las víctimas del terrorismo en Ávila capital. Está ubicada en uno de los jardines de las Hervencias, barrio de la zona noroeste de la ciudad.

Se trata de una gran escultura abstracta, obra de **Santiago López**, en acero cortén, bello por fuera y en su significado. La losa plana que lo sustenta arranca desde el suelo simulando un muro y simboliza la sinrazón, la maldad humana.

La figura que se eleva y curva y asciende, en una especie de semiesfera desplazada del eje central, simboliza las acciones buenas del ser humano.

Porque así somos, capaces de lo peor y de lo mejor.

UN CUADRO

"Sin más"

Javier Borrón Altamirano

Técnica mixta 70x51 cm

Una mano azul claro con los dedos apuntando hacia la parte inferior izquierda de la obra ocupa el centro de la composición. A su alrededor aparecen recortes de prensa y papeles pegados sobre un fondo oscuro.

IIM

A las víctimas de este 11-M y a sus seres queridos.

UN POEMA

"11-M como cada mañana"

Milagros Rubio

A las víctimas de este
11-M y a sus seres queridos.

Trasiegan los saludos al
sol en los cristales.

Como cada mañana

La claridad del día se
asoma a las portadas
de libros. Proyectos viajeros
de la vida
van despertando historias,
desperezando risas,
abrazándose rutas,
sugiriéndose abrazos,
desfilando paisajes
somnolientos.

Como cada mañana

Apenas tuvo tiempo para
robarle un beso
antes del hasta luego
Te llamaré más tarde.
Nos vemos. Hasta luego.

Como cada mañana

se marchó sin decirle,
apenas hubo tiempo,
que le quería tanto...

Como cada mañana

ha llegado el momento de
olvidar los andenes
sobreponerse al sueño y ...

¿Por qué todo está
oscuro? ¿Por qué crujen
las vías
las puertas, los silencios?
¿por qué tiembla la calma?

¿Dónde está la salida?
¿Dónde se oculta el miedo?

¿Adónde se marcharon el
sol, la claridad,
los libros, el paisaje, la risa,
el hasta luego?
¿Adónde fue a parar el
chasquido mortal
a reparar su culpa?

¿Por qué no te lo dije?
¿Por qué no te di un beso
urdido a paso lento?

¿Por qué se ha hecho de
noche?

¿Por qué? ¿Adónde? ¿Por qué?

Ojalá mariposas venidas
desde lejos
dibujen en tu oído lo
mucho que te quiero.

Ojalá que el granate no
empañe tu mirada.

Ojalá que comprendas
que ningún largo túnel
carece de abertura.

Ojalá que comprendan
que no existe violencia que
mate la esperanza.

Como cada mañana

Nos vemos. Hasta luego
Para siempre te quiero

Tudela, 11 de septiembre
de 2004

11MAGINA
AFECTADOS DEL TERRORISMO

les desea un feliz

2025

ES77 2100 1749 31 0200068170

Realiza tus aportaciones* en nuestra cuenta bancaria.
Ayúdanos y colabora en la realización de nuestros proyectos.

* En virtud de la Ley 49/2002, de régimen fiscal de las entidades sin fines lucrativos y de los incentivos fiscales al mecenazgo, las aportaciones realizadas tienen las siguientes consideraciones fiscales:

- **Personas físicas.** Deducción del **25%** de las aportaciones realizadas en la cuota íntegra del I.P.F.F.
- **Personas jurídicas.** Deducción del **35%** de las aportaciones realizadas en la cuota íntegra del Impuesto sobre Sociedades.

IIM Asociación 11-M Afectados Terrorismo

R.D.S. 23/06/2006
Asociación declarada de Utilidad Pública

Comunidad
de Madrid